



Syngenta  
Previ

RELATÓRIO  
ANUAL  
2023



Eduque-se hoje e colha os benefícios amanhã.

.....

Syngenta  
Previ

# Sumário



CLIQUE NOS BOTÕES  
PARA ACESSAR

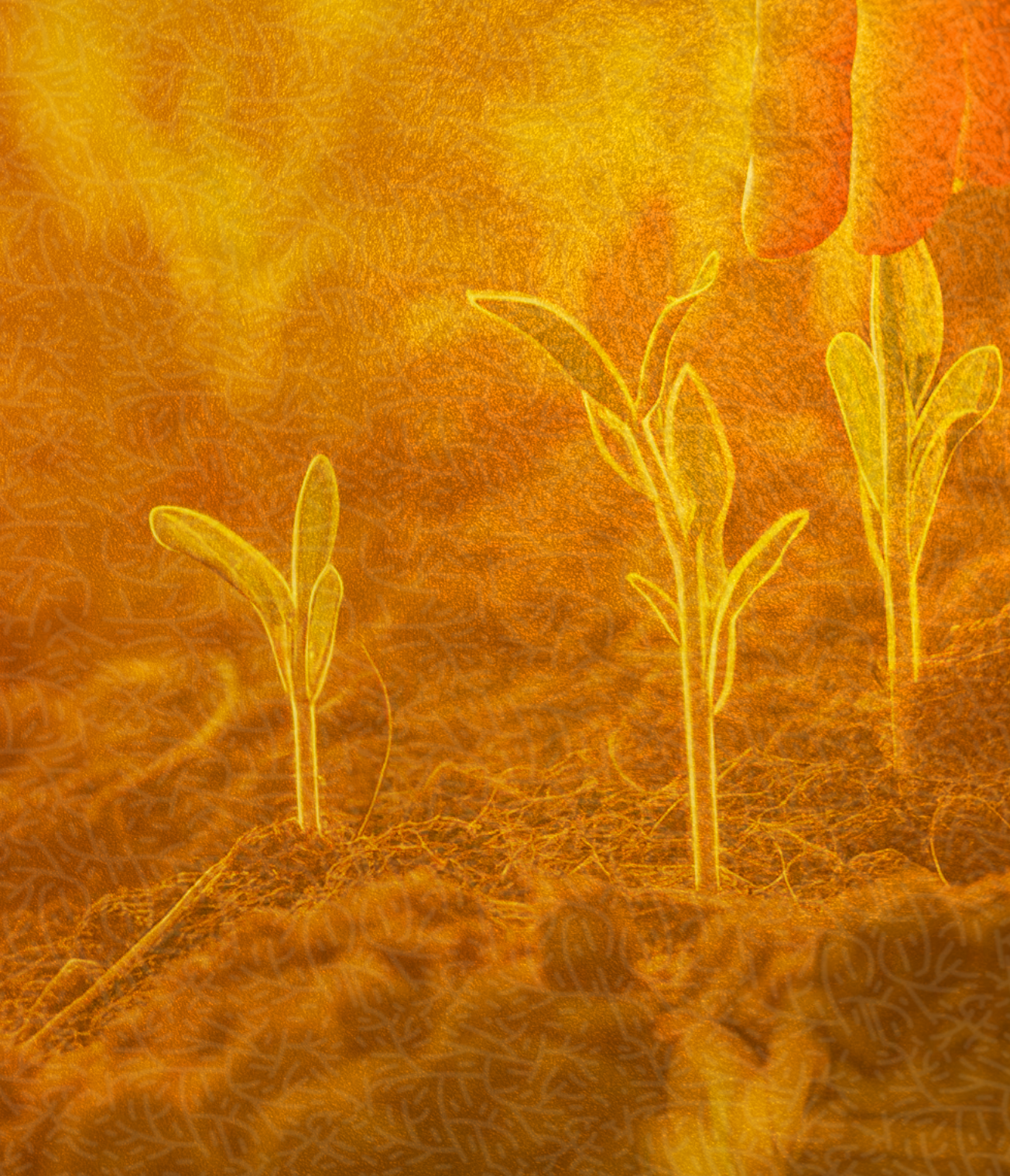

# Mensagem da Diretoria

Em 2023, seguimos determinados não apenas em cuidar do que plantamos no ano anterior, mas a aprimorar nosso trabalho e buscar, também, lançar novas sementes em um solo que vem sendo preparado com muita dedicação.

Nossas iniciativas têm sido conduzidas com o propósito principal de apoiar o planejamento financeiro dos nossos Participantes na gestão dos recursos, na busca dos melhores resultados dos investimentos e, acima de tudo, na educação financeira, que sustenta boas decisões rumo a um futuro mais próspero.

Acreditamos que o planejamento pode ser o caminho para uma vida em equilíbrio e a realização de sonhos. Trabalhamos para estar cada vez mais próximos de nossos Participantes e temos avançado bastante em uma comunicação mais direta, efetiva, dinâmica e transparente, por meio de diferentes canais.

*Acreditamos que o planejamento pode ser o caminho para uma vida em equilíbrio e a realização de sonhos.*

O programa “Na Bagagem”, exclusivo aos Participantes ativos da Syngenta Previ, teve sua terceira turma em 2023, tratando sobre temas de longevidade e pós-carreira nos pilares de saúde física e mental, finanças pessoais e projeto de vida, sendo que essa jornada de aprendizado iniciou no dia 31 de julho, com cerca de 40 participantes nos workshops conduzidos pelos especialistas da consultoria Angatu, parceria da Syngenta Previ.

No mês de agosto, lançamos o Syngenta Previ Educa, nova série sobre educação financeira e investimentos no Instagram, que visa descomplicar esses temas, possibilitando aos Participantes entenderem melhor o mercado financeiro e seus impactos – positivos e negativos – nos investimentos.

O “Pra Cultivar”, programa de educação financeira da Syngenta Previ, realizado em parceria com a Mercer e a



SuperRico, oferece ferramentas e materiais que ajudam os Participantes a aprenderem mais sobre planejamento financeiro. Além de conteúdo e dicas de investimentos no aplicativo, o “Pra cultivar” oferece atendimento exclusivo com especialistas que ajudam a equilibrar as contas e superar as dívidas. Esse programa, além de trazer iniciativas internas relacionadas a educação financeira, conta com ações voluntárias com a participação de especialistas, para palestras sobre o tema.

Mensalmente, o Podcast Syngenta Previ no Spotify aborda os destaques do mercado financeiro e a rentabilidade dos perfis de investimentos, com comentários do nosso time de investimentos e especialistas.

Demos continuidade, também, à newsletter trimestral “Entre nós”, que destaca as principais novidades e notícias relacionadas à gestão da Syngenta Previ, seu plano de benefícios para a aposentadoria e a rentabilidade dos seus investimentos.

Ao longo de 2023, seguimos o compromisso de manter todos os nossos Participantes informados, através de webinars semestrais de prestação de contas, onde o desempenho dos investimentos é explicado de forma simples e transparente.

E, falando em investimentos, buscamos os melhores resultados e encerramos o ano com rentabilidades nominais importantes nos diferentes perfis, conforme a seguir: Superconservador (+12,88%), Conservador (+11,49%), Moderado (+10,87%) e Agressivo (+11,63%).

Os resultados acima, quando analisados sob a ótica da rentabilidade real (quanto os perfis entregaram de resultado acima da inflação, visando a manutenção do poder de compra) também foram diferenciados: Super Conservador (+7,90%), Conservador (+6,57%), Moderado (+5,97%) e Agressivo (+6,70%).

Apenas para se ter uma ideia da expressividade destes resultados, que foram atípicos, desde 2006, época da criação dos perfis de investimentos na Syngenta Previ, a média de rentabilidade real de todos os perfis de investimentos é de (+4,84%).

Analisando o cenário macroeconômico, vivemos mais um ano desafiador, mas com boas perspectivas. O mercado iniciou o ano de 2023 ainda apreensivo – comportamento natural pós-eleições presidenciais realizadas em 2022 –, mas foi adquirindo confiança ao longo do ano, diante de forte movimento de recuperação, desaceleração da inflação, trajetória de queda dos juros, crescimento do PIB e avanço na agenda fiscal, com sinalização de maior compromisso do Governo com as contas públicas.

A inflação acumulada medida pelo IPCA foi de 4,62% em 2023, ficando dentro da meta do Banco Central (4,75%). A Selic, taxa básica de juros, encerrou a 11,75% ao ano. O movimento de queda foi iniciado pelo Copom (Comitê de Política Monetária do Banco Central) em agosto, com quatro cortes seguidos de 50 pontos-base desde então.

O cenário global também favoreceu o humor dos investidores, com destaque para a economia dos Estados Unidos e a sinalização de que o início do ciclo de cortes de juros pode estar mais próximo, o que refletiu positivamente no desempenho das bolsas do mundo todo, principalmente nos últimos dois meses do ano.

Seguindo essa forte tendência, o Ibovespa fechou 2023 com uma alta de 22,28%, aos 134.185 pontos, firmando o ano como o de melhor desempenho desde 2019. O CDI acumulado foi de 13,04% e a poupança teve rentabilidade de 8,03%. A economia brasileira fechou 2023 com crescimento acumulado de 2,9%. O resultado do PIB (Produto Interno Bruto) de 2023, divulgado pelo IBGE, ficou levemente abaixo das expectativas de mercado (a projeção era de 2,92%) com base no relatório FOCUS do Banco Central.

Convidamos você à leitura deste relatório. Reportamos aqui, com a máxima transparência, nossas realizações e os resultados alcançados para seus investimentos. Seguimos firmes e com toda a disposição para continuar nossa tarefa de semear e cultivar, rumo a um futuro melhor para todos nós.

Boa leitura!

Diretoria Executiva da Syngenta Previ

# Estrutura Organizacional

A Entidade é administrada e fiscalizada pelos seguintes órgãos: o Conselho Deliberativo, instância máxima de decisão, a Diretoria-Executiva, órgão de execução, e o Conselho Fiscal, órgão de controle interno.

Conta ainda com o Comitê de Investimentos, órgão consultivo composto por membros da Entidade e da Patrocinadora, e ainda com uma Estrutura Interna para atendimentos aos participantes e à realização de rotinas administrativas que são as equipes de GEFI – Gestão Estratégica Financeira de Investimentos e a de Seguridade.

## Conselho Deliberativo

**Sandro Pinto**  
PRESIDENTE

**Leandro Serau**  
VICE-PRESIDENTE

**Filipe D'Avilla Guimarães**  
CONSELHEIRO

**Amauri Peloia**  
CONSELHEIRO ELEITO

**Laércio Valentim Giampani**  
CONSELHEIRO ELEITO

## Conselho Fiscal

**Mario Henrique Ferreira**  
PRESIDENTE

**Hugo Steinberg**  
CONSELHEIRO

**Pedro Paulo Eisenmann**  
CONSELHEIRO ELEITO

## Diretoria Executiva

**Patricia Ferradans**  
DIRETORA SUPERINTENDENTE  
E ARPB\*

**Osley Souza de Oliveira**  
DIRETOR E AETQ\*\*

\* Administradora Responsável pelo Plano de Benefícios

\*\* Administrador Estatutário Tecnicamente Qualificado

Syngenta  
Previ



# Destiques 2023



## Destques em 2023



CLIQUE NOS BOTÕES  
PARA VISUALIZAR

Os fatos mais relevantes do ano, que fizeram sua Entidade de previdência privada elevar a qualidade da administração, dos investimentos, da comunicação, do atendimento, da fiscalização e do pagamento de benefícios, com o objetivo de prestar um serviço de excelência a você.

O programa  
de educação  
financeira  
Pra Cultivar,  
ganhou força

Turma III do  
programa Na  
Bagagem

Palestras  
sobre  
Educação  
Financeira

## Destaques em 2023

O webinar do 'Programa Pra Cultivar', parte integrante do pilar de saúde financeira do #EuMeCuido+, explorou o tema do Orçamento e Planejamento Financeiro Pessoal para o final e início do ano.

Confira o podcast da Syngenta Previ no Spotify, elaborado com dedicação e transparência pela equipe de investimentos. Nele, são abordados os principais fatores nos cenários nacional e internacional, além de apresentar os resultados dos Perfis de Investimentos.

Fizemos webinars exclusivos para manter todos informados sobre o Resultado dos Investimentos e do Cenário Macroeconômico, com *insights* de convidados especiais. Foi uma oportunidade de se manter atualizado e tomar decisões financeiras mais informadas. Não perca os próximos!



CLIQUE NOS BOTÕES  
PARA VISUALIZAR





## Vida em equilíbrio: entenda como as emoções podem interferir na vida financeira

Você já tomou alguma decisão com a cabeça “quente” e depois se arrependeu? Uma palavra que não devia ter dito, um e-mail que não deveria ter encaminhado, um trajeto errado em um momento de ansiedade, na tentativa de ganhar tempo, mesmo com o GPS indicando a melhor opção.

Na prática, temos vários exemplos de como as emoções afetam nossas atitudes e escolhas, e isso acontece também na vida financeira. Compreender como nossa mente funciona ajuda a driblar algumas situações e garantir melhores resultados. O autoconhecimento nos permite identificar nossas vulnerabilidades e, assim, evitá-las, melhorando nossa relação com o dinheiro!

*O grande objetivo do planejamento financeiro é o equilíbrio: entre o poupar e o gastar, entre o presente e o futuro.*



O grande objetivo do planejamento financeiro é o equilíbrio: entre o poupar e o gastar, entre o presente e o futuro. Esta busca inclui o melhor controle das nossas emoções, para a tomada de escolhas mais assertivas.

Emoções e Finanças estão tão relacionadas, que a Psicologia Econômica (hoje ampliada para Ciências Comportamentais) avança a cada dia. Tem como objetivo estudar e compreender como nossa mente funciona, nosso comportamento financeiro e a forma como tomamos decisões.

- **Na tarefa de poupar**, deixar de comprar algo hoje, pensando em realizar um sonho de médio ou longo prazo é algo bastante desafiador e que mexe muito com nossas emoções. É natural querer bem depressa uma compensação pelo esforço, pela rotina diária. Trata-se daquelas decisões justificadas pelo famoso “eu mereço!”. Esperar não faz parte dos planos e, justamente por isso, a tarefa de poupar vai sendo adiada. É o que chamamos de procrastinação financeira.

- **Na prática de investir**, as ciências comportamentais procuram estudar também as nossas decisões. Alguns exemplos explicam como somos levados pela emoção: ser autoconfiante demais; apegar-se excessivamente a um investimento; seguir o que os outros estão fazendo (efeito manada); querer resultados rápidos; analisar rentabilidade passada para garantir ganhos futuros; ter aversão exagerada ao risco.

**Vamos fazer um teste? Procure responder à questão abaixo, escolhendo a alternativa que represente o seu momento.**

Quando se trata de investir, você:

- vive adiando começar, porque nunca tem dinheiro;
- deixa seu dinheiro na poupança, porque evita o risco;
- não tem vontade, nem tempo, de pensar nesse assunto;
- está sempre buscando informações, e autoconhecimento, para investir melhor seu dinheiro e sentir-se seguro em suas decisões.



**A resposta ideal seria a (d). Caso tenha escolhido alguma outra, reflita melhor a respeito. Dedique tempo para observar suas emoções, sua forma de agir, seus objetivos. Busque informação, que é fundamental para realizar boas escolhas, e evite as decisões precipitadas. Contar com ajuda especializada na gestão de seus investimentos contribui para escolhas mais acertadas e racionais.**

Syngenta  
Previ



# Números Syngenta Previ

## Evolução do Patrimônio Social

É a soma que garante o pagamento de sua aposentadoria, formada por contribuições de participantes e patrocinadoras e pelo resultado dos investimentos, menos o pagamento de benefícios e o custeio de despesas administrativas.



## Evolução Mensal do Ativo (2023 - em R\$)

|           |                  |
|-----------|------------------|
| Janeiro   | 1.607.037.547,19 |
| Fevereiro | 1.603.411.461,87 |
| Março     | 1.608.365.539,54 |
| Abril     | 1.622.891.217,57 |
| Maio      | 1.657.237.331,09 |
| Junho     | 1.693.441.544,36 |
| Julho     | 1.718.865.641,10 |
| Agosto    | 1.727.824.191,57 |
| Setembro  | 1.735.551.536,80 |
| Outubro   | 1.735.437.809,79 |
| Novembro  | 1.774.023.590,66 |
| Dezembro  | 1.803.230.097,82 |



**Participantes | Total: 5.001**

O Plano de Benefícios Syngenta é patrocinado pelas empresas: Syngenta Proteção de Cultivos Ltda, Syngenta Seeds Ltda e Nutrade (nova Patrocinadora a partir de maio de 2023).

# RENTABILIDADE

## POR PERFIL DE INVESTIMENTOS

Mês a mês (2023) (em %)

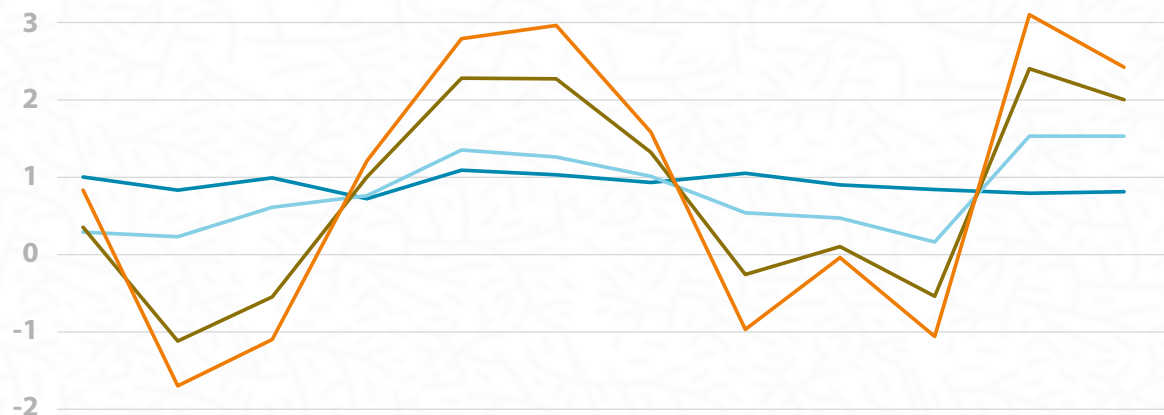

|                          | Jan   | Fev    | Mar    | Abr   | Mai   | Jun   | Jul   | Ago    | Set   | Out    | Nov   | Dez   |
|--------------------------|-------|--------|--------|-------|-------|-------|-------|--------|-------|--------|-------|-------|
| <b>Super Conservador</b> | 1,10% | 0,93%  | 1,09%  | 0,82% | 1,19% | 1,13% | 1,03% | 1,15%  | 1,00% | 0,94%  | 0,89% | 0,91% |
| <b>Conservador</b>       | 0,39% | 0,33%  | 0,71%  | 0,86% | 1,45% | 1,36% | 1,11% | 0,64%  | 0,57% | 0,26%  | 1,63% | 1,63% |
| <b>Moderado</b>          | 0,45% | -1,02% | -0,45% | 1,10% | 2,38% | 2,37% | 1,42% | -0,16% | 0,20% | -0,44% | 2,50% | 2,10% |
| <b>Agressivo</b>         | 0,93% | -1,60% | -1,00% | 1,31% | 2,89% | 3,06% | 1,68% | -0,87% | 0,06% | -0,96% | 3,20% | 2,52% |

Últimos três anos (em %)

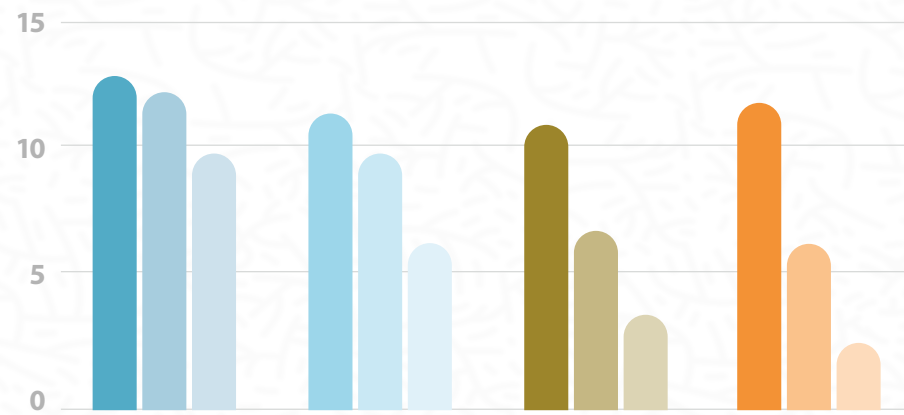

|      | Superconservador | Conservador | Moderado | Agressivo |
|------|------------------|-------------|----------|-----------|
| 2021 | 9,84%            | 6,31%       | 3,88%    | 2,96%     |
| 2022 | 12,53%           | 9,90%       | 7,15%    | 6,35%     |
| 2023 | 12,88%           | 11,49%      | 10,87%   | 11,63%    |

Syngenta  
Previ



Investimentos



## Resumo do Demonstrativo de Investimentos Plano de Benefícios Syngenta



### Resumo do Demonstrativo de Investimentos - 12/2023

0158-5 - SYNGENTA PREVI

Plano: 2006000911-PLANO DE BENEFÍCIOS SYNGENTA

Data de Geração: 04/03/2024 08:39:28

Data da Base de Dados: 01/03/2024

| Consolidação Contábil                                                      | Valor em R\$            |
|----------------------------------------------------------------------------|-------------------------|
| <b>Total Demonstrativo de Investimentos:</b>                               | <b>1.785.806.039,67</b> |
| <b>Recursos Garantidores sem Exigível Contingencial (Fonte:balancete):</b> | <b>1.785.806.039,68</b> |
| <b>Diferença:</b>                                                          | <b>-0,01</b>            |
| <b>Demonstrativo de Investimentos - Carteira Própria - Total</b>           | <b>89.669.883,78</b>    |
| Caixa                                                                      | 2.521.400,76            |
| Títulos Públicos                                                           | 41.541.448,40           |
| Títulos Privados                                                           | 0,00                    |
| Ações                                                                      | 0,00                    |
| Operações Compromissadas                                                   | 0,00                    |
| Opções                                                                     | 0,00                    |
| Contratos a Termo                                                          | 0,00                    |
| Contratos de Futuros                                                       | 0,00                    |
| Contratos de Swap                                                          | 0,00                    |
| Operações com Participantes                                                | 9.696.398,26            |
| Imóveis                                                                    | 0,00                    |
| Aluguel de Ativos                                                          | 0,00                    |
| Valores a Pagar(-) / Receber(+)                                            | 35.910.636,36           |
| Outros                                                                     | 0,00                    |

| Demonstrativo de Investimentos - Fundos (1º Nível) | 1.696.136.155,89 |
|----------------------------------------------------|------------------|
| 05.583.449/0001-43                                 | 12.133.333,96    |
| 09.521.007/0001-23                                 | 143.883.291,98   |
| 17.453.712/0001-69                                 | 81.149.652,36    |
| 19.091.575/0001-95                                 | 34.635.307,49    |
| 20.214.858/0001-66                                 | 83.151.334,77    |
| 20.889.158/0001-71                                 | 90.764.724,74    |
| 20.969.532/0001-49                                 | 112.487.111,13   |
| 20.979.909/0001-40                                 | 111.732.113,78   |
| 23.738.050/0001-76                                 | 23.219.014,89    |
| 30.568.485/0001-85                                 | 47.475.786,35    |
| 31.024.153/0001-00                                 | 136.700.060,40   |
| 31.392.398/0001-82                                 | 4.230.394,43     |
| 32.225.875/0001-88                                 | 524.779.755,64   |
| 32.880.663/0001-34                                 | 58.042.247,12    |
| 36.828.933/0001-19                                 | 9.738.183,80     |
| 38.655.821/0001-39                                 | 8.828.798,50     |
| 40.011.368/0001-70                                 | 4.550.712,32     |
| 41.054.683/0001-47                                 | 79.398.015,30    |
| 41.219.385/0001-60                                 | 5.897.498,46     |
| 41.579.363/0001-00                                 | 39.160.998,43    |
| 51.564.188/0001-31                                 | 84.177.820,06    |

## Resumo do Demonstrativo de Investimentos Plano de Gestão Administrativa



### Resumo do Demonstrativo de Investimentos - 12/2023

0158-5 - SYNGENTA PREVI

Plano: PGA

Data de Geração: 20/02/2024 18:50:27

Data da Base de Dados: 20/02/2024

| Consolidação Contábil                                                      | Valor em R\$        |
|----------------------------------------------------------------------------|---------------------|
| <b>Total Demonstrativo de Investimentos:</b>                               | <b>2.578.162,78</b> |
| <b>Recursos Garantidores sem Exigível Contingencial (Fonte:balancete):</b> | <b>2.578.162,65</b> |
| <b>Diferença:</b>                                                          | <b>0,13</b>         |
| <b>Demonstrativo de Investimentos - Carteira Própria - Total</b>           | <b>95.670,35</b>    |
| Caixa                                                                      | 96.056,10           |
| Títulos Públicos                                                           | 0,00                |
| Títulos Privados                                                           | 0,00                |
| Ações                                                                      | 0,00                |
| Operações Compromissadas                                                   | 0,00                |
| Opções                                                                     | 0,00                |
| Contratos a Termo                                                          | 0,00                |
| Contratos de Futuros                                                       | 0,00                |
| Contratos de Swap                                                          | 0,00                |
| Operações com Participantes                                                | 0,00                |
| Imóveis                                                                    | 0,00                |
| Aluguel de Ativos                                                          | 0,00                |
| Valores a Pagar(-) / Receber(+)                                            | -385,75             |
| Outros                                                                     | 0,00                |
| <b>Demonstrativo de Investimentos - Fundos (1º Nível)</b>                  | <b>2.482.492,43</b> |
| 32.225.875/0001-88                                                         | 2.482.492,43        |

## Resumo do Demonstrativo de Investimentos - Consolidado (dezembro de 2023)

Este quadro apresenta o valor total dos recursos dos planos administrados pela Syngenta Previ e aqueles registrados nos balancetes do Plano de Benefícios Syngenta e do Plano de Gestão Administrativa (PGA).

### CONSOLIDAÇÃO CONTÁBIL

|                                              | Plano Básico<br>(R\$)   | PGA<br>(R\$)        | Entidade<br>(R\$)       |
|----------------------------------------------|-------------------------|---------------------|-------------------------|
| <b>Total Demonstrativo de Investimentos:</b> | <b>1.785.806.039,68</b> | <b>2.578.162,65</b> | <b>1.788.384.202,33</b> |
| <b>Total Recursos do Plano:</b>              | <b>1.785.806.039,68</b> | <b>2.578.162,65</b> | <b>1.788.384.202,33</b> |
| <b>Diferença:</b>                            | -                       | -                   | -                       |

### CARTEIRA PRÓPRIA - TOTAL

| Item                            | Plano de Benefícios<br>(R\$) | PGA<br>(R\$)     | Entidade<br>(R\$)    |
|---------------------------------|------------------------------|------------------|----------------------|
| <b>TOTAL</b>                    | <b>89.669.883,78</b>         | <b>95.670,35</b> | <b>89.765.554,13</b> |
| Caixa                           | 2.521.400,76                 | 96.056,10        | <b>2.617.456,86</b>  |
| Títulos Públicos                | 41.541.448,40                | -                | <b>41.541.448,40</b> |
| Títulos Privados                | 0,00                         | -                | -                    |
| Ações                           | 0,00                         | -                | -                    |
| Operações Compromissadas        | 0,00                         | -                | -                    |
| Opções                          | 0,00                         | -                | -                    |
| Contratos a Termo               | 0,00                         | -                | -                    |
| Contratos de Futuros            | 0,00                         | -                | -                    |
| Contratos de Swap               | 0,00                         | -                | -                    |
| Operações com Participantes     | 9.696.398,26                 | -                | <b>9.696.398,26</b>  |
| Imóveis                         | 0,00                         | -                | -                    |
| Aluguel de Ativos               | 0,00                         | -                | -                    |
| Valores a Pagar(-) / Receber(+) | 35.910.636,36 -              | 385,75           | <b>35.910.250,61</b> |
| Outros                          | 0,00                         | -                | -                    |

## Resumo do Demonstrativo de Investimentos - Consolidado

| FUNDOS (1º NÍVEL) - TOTAL                                  |                |                              |                     |                         |
|------------------------------------------------------------|----------------|------------------------------|---------------------|-------------------------|
|                                                            | CNPJ do Fundo  | Plano de Aposentadoria (R\$) | PGA (R\$)           | Entidade (R\$)          |
| <b>TOTAL</b>                                               |                | <b>1.696.136.155,89</b>      | <b>2.482.492,43</b> | <b>1.698.618.648,32</b> |
| ORION FIC FI MULT - CRED PRIV                              | 5583449000143  | 12.133.333,96                |                     | 12.133.333,96           |
| SYNTA FIC FI MULT                                          | 9521007000123  | 143.883.291,98               |                     | 143.883.291,98          |
| BASEL FI RF LP CRED PRIV                                   | 17453712000169 | 81.149.652,36                |                     | 81.149.652,36           |
| SYNTA AZ QUEST FI RF CRED PRIV                             | 19091575000195 | 34.635.307,49                |                     | 34.635.307,49           |
| SYNTA FIA                                                  | 20214858000166 | 83.151.334,77                |                     | 83.151.334,77           |
| CAPITANIA SYNTA CRED PRIV FI RF                            | 20889158000171 | 90.764.724,74                |                     | 90.764.724,74           |
| ITAÚ SYNTA FI RF                                           | 20969532000149 | 112.487.111,13               |                     | 112.487.111,13          |
| SYNTA TENAX FI RF LP                                       | 20979909000140 | 111.732.113,78               |                     | 111.732.113,78          |
| SIGNAL CAPITAL FUNDO DE FUNDOS II - FIPPACOES MULTIEST.    | 23738050000176 | 23.219.014,89                |                     | 23.219.014,89           |
| AUGME INSTIT. FI RF CRED PRIV                              | 30568485000185 | 47.475.786,35                |                     | 47.475.786,35           |
| IT NOW ID ETF IMA-B FUNDO DE ÍNDICE                        | 31024153000100 | 136.700.060,40               |                     | 136.700.060,40          |
| DOMO ENTERPRISE FUND FIPPACOES MULTIEST.                   | 31392398000182 | 4.230.394,43                 |                     | 4.230.394,43            |
| SYNTA PASSIVO FI RF                                        | 32225875000188 | 524.779.755,64               | 2.482.492,43        | 527.262.248,07          |
| IT NOW IMA-B5+ FUNDO DE INDICE                             | 32880663000134 | 58.042.247,12                |                     | 58.042.247,12           |
| MILENIO 180 FIC FI MULT CRED PRIV                          | 36828933000119 | 9.738.183,80                 |                     | 9.738.183,80            |
| DOMO VENTURES FUND 2 FIPPACOES MULTIEST.                   | 38655821000139 | 8.828.798,50                 |                     | 8.828.798,50            |
| SIGNAL CAPITAL III FIPPACOES MULTIEST.                     | 40011368000170 | 4.550.712,32                 |                     | 4.550.712,32            |
| SYNTA FI MULT IE                                           | 41054683000147 | 79.398.015,30                |                     | 79.398.015,30           |
| CRESCERA VENTURE CAPITAL III FIPPACOES - MULTIEST.CLASSE A | 41219385000160 | 5.897.498,46                 |                     | 5.897.498,46            |
| ARX VINSON INSTIT. FIC FI RF CRED PRIV                     | 41579363000100 | 39.160.998,43                |                     | 39.160.998,43           |
| SYNTA FIA II                                               | 51564188000131 | 84.177.820,06                |                     | 84.177.820,06           |

## RENTABILIDADE DOS SEGMENTOS 2023

Mostra a rentabilidade dos investimentos acumulada em 2023, segundo os segmentos de aplicação.

| SEGMENTOS      | PERFIS DE INVESTIMENTOS (em %) |              |              |              |
|----------------|--------------------------------|--------------|--------------|--------------|
|                | Super Conservador              | Conservador  | Moderado     | Agressivo    |
| Renda Fixa     | 12,88                          | 10,49        | 7,93         | 6,83         |
| Renda Variável | -                              | 0,30         | 2,60         | 4,85         |
| Estruturado    | -                              | 1,21         | 1,09         | 0,85         |
| Exterior       | -                              | 0,00         | 0,01         | 0,01         |
| Empréstimos    | 0,17                           | 0,08         | 0,07         | 0,06         |
| Outros         | -0,17                          | -0,59        | -0,83        | -0,97        |
| <b>TOTAL</b>   | <b>12,88</b>                   | <b>11,49</b> | <b>10,87</b> | <b>11,63</b> |

- Renda Fixa
- Exterior
- Renda Variável
- Empréstimos
- Estruturado
- Outros
- Total

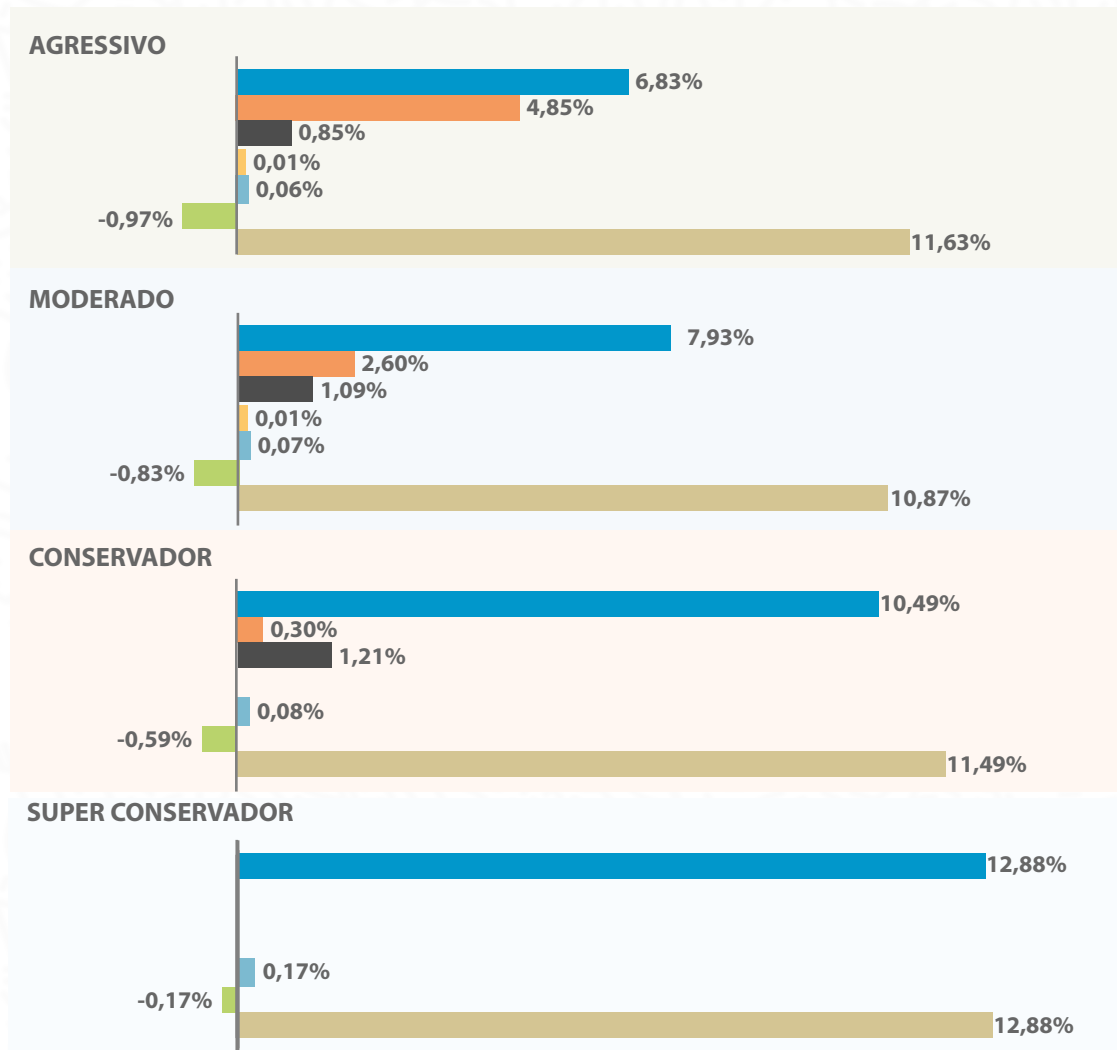

## Resumo da Política de Investimentos 2023

É o documento que estabelece as regras e condições para a aplicação dos recursos dos planos de benefícios administrados pela Syngenta Previ no mercado financeiro. A Política de Investimentos é desenvolvida com base no grau de tolerância a risco e objetivos de investimentos de longo prazo, garantindo uma gestão prudente e eficiente, visando à manutenção do equilíbrio entre seus ativos (aplicações financeiras) e passivo (dívidas)

### PERÍODO DE REFERÊNCIA

Janeiro a Dezembro de 2023

### INFORMAÇÕES DA ENTIDADE

**Código:** 1585      **Sigla:** SYNGENTA PREVI      **Plano de Benefícios Syngenta:** 2006000911  
**Código:** 1585      **Sigla:** SYNGENTA PREVI      **Plano de Gestão Administrativa (PGA):** 9970000000

### ADMINISTRADOR ESTATUTÁRIO TECNICAMENTE QUALIFICADO

| Período                 | Segmento | Nome                    | CPF            | Cargo                    |
|-------------------------|----------|-------------------------|----------------|--------------------------|
| 01/01/2023 - 31/12/2023 | Plano    | Osley Souza de Oliveira | 182.430.818-36 | Diretor de Investimentos |

Data de aprovação pelo Conselho Deliberativo: 12/12/2022.

### TAXA MÍNIMA ATUARIAL / ÍNDICE DE REFERÊNCIA

Indexador por Plano/Segmento

#### PLANO DE BENEFÍCIOS SYNGENTA

| Participação % | Plano/Segmento              | Percentual Indexador | Indexador                                                     | Taxa de Juros % a.a. |
|----------------|-----------------------------|----------------------|---------------------------------------------------------------|----------------------|
| 100,00         | PLANO                       | 100,00               | INPC                                                          | 3,71                 |
| 100,00         | RENDA FIXA                  | 100,00               | CDI                                                           | 0,00                 |
| 100,00         | RENDA VARIÁVEL              | 100,00               | IBRX                                                          | 0,00                 |
| 100,00         | ESTRUTURADO                 | 100,00               | CDI                                                           | 2,00                 |
| 100,00         | IMOBILIÁRIO                 | 100,00               | IFIX                                                          | 0,00                 |
| 100,00         | OPERAÇÕES COM PARTICIPANTES | 100,00               | INPC                                                          | 3,71                 |
| 50,00          | EXTERIOR                    | 100,00               | MSCI WORLD                                                    | 0,00                 |
| 50,00          |                             | 100,00               | BLOOMBERG BARCLAYS GLOBAL<br>AGGREGATE TOTAL RETURN<br>HEDGED | 0,00                 |

## Resumo da Política de Investimentos 2023

### PLANO DE GESTÃO ADMINISTRATIVA (PGA)

| Participação % | Plano/Segmento | Percentual Indexador | Indexador | Taxa de Juros % a.a. |
|----------------|----------------|----------------------|-----------|----------------------|
| 100,00         | PLANO          | 100,00               | CDI       | 0,00                 |
| 100,00         | RENDA FIXA     | 100,00               | CDI       | 0,00                 |

### ALOCAÇÃO DOS RECURSOS

#### PLANO DE BENEFÍCIOS SYNGENTA

| Segmento                    | Mínimo % | Máximo % | Alvo % |
|-----------------------------|----------|----------|--------|
| RENDA FIXA                  | 0,00%    | 100,00%  | 57,25% |
| RENDA VARIÁVEL              | 0,00%    | 55,00%   | 18,20% |
| ESTRUTURADO                 | 0,00%    | 20,00%   | 14,54% |
| IMOBILIÁRIO                 | 0,00%    | 20,00%   | 1,30%  |
| OPERAÇÕES COM PARTICIPANTES | 0,00%    | 15,00%   | 2,00%  |
| EXTERIOR                    | 0,00%    | 10,00%   | 6,71%  |

#### PLANO DE GESTÃO ADMINISTRATIVA (PGA)

| Segmento   | Mínimo % | Máximo % | Alvo %  |
|------------|----------|----------|---------|
| RENDA FIXA | 100,00%  | 100,00%  | 100,00% |

(1) A Syngenta Previ observa os princípios de responsabilidade socioambiental? **Sim**

(2) Utiliza Derivativos? Plano de Benefícios: **Sim**; PGA: **Não**

(3) Avaliação prévia dos riscos envolvidos? **Sim**

(4) Existência de sistema de controles internos? **Sim**

(5) O plano possui Perfis de Investimentos? Sim; PGA: **Não**

## Resumo da Política de Investimentos 2023

| PERFIS DE INVESTIMENTO                     |                             |          |          |
|--------------------------------------------|-----------------------------|----------|----------|
| O plano possui Perfis de Investimento? Sim |                             |          |          |
| Perfil                                     | Segmento                    | Mínimo % | Máximo % |
| Superconservador                           | RENDA FIXA                  | 91,00    | 100,00   |
|                                            | RENDA VARIÁVEL              | 0,00     | 0,00     |
|                                            | ESTRUTURADO                 | 0,00     | 0,00     |
|                                            | IMOBILIÁRIO                 | 0,00     | 0,00     |
|                                            | OPERAÇÕES COM PARTICIPANTES | 0,00     | 9,00     |
|                                            | EXTERIOR                    | 0,00     | 0,00     |
| Conservador                                | RENDA FIXA                  | 25,00    | 100,00   |
|                                            | RENDA VARIÁVEL              | 0,00     | 20,00    |
|                                            | ESTRUTURADO                 | 0,00     | 20,00    |
|                                            | IMOBILIÁRIO                 | 0,00     | 20,00    |
|                                            | OPERAÇÕES COM PARTICIPANTES | 0,00     | 5,00     |
|                                            | EXTERIOR                    | 0,00     | 10,00    |
| Moderado                                   | RENDA FIXA                  | 0,00     | 85,00    |
|                                            | RENDA VARIÁVEL              | 15,00    | 30,00    |
|                                            | ESTRUTURADO                 | 0,00     | 20,00    |
|                                            | IMOBILIÁRIO                 | 0,00     | 20,00    |
|                                            | OPERAÇÕES COM PARTICIPANTES | 0,00     | 5,00     |
|                                            | EXTERIOR                    | 0,00     | 10,00    |
| Agressivo                                  | RENDA FIXA                  | 5,00     | 75,00    |
|                                            | RENDA VARIÁVEL              | 10,00    | 40,00    |
|                                            | ESTRUTURADO                 | 0,00     | 20,00    |
|                                            | IMOBILIÁRIO                 | 0,00     | 20,00    |
|                                            | OPERAÇÕES COM PARTICIPANTES | 0,00     | 5,00     |
|                                            | EXTERIOR                    | 0,00     | 10,00    |



## Resumo da Política de Investimentos 2023

### ALOCAÇÃO POR EMISSOR

#### PLANO DE BENEFÍCIOS SYNGENTA

| Emissor                                                          | Mínimo % | Máximo % | Não Aplica |
|------------------------------------------------------------------|----------|----------|------------|
| Tesouro Nacional                                                 | 0,00     | 100,00   |            |
| Instituição Financeira                                           | 0,00     | 20,00    |            |
| Tesouro Estadual ou Municipal                                    | 0,00     | 10,00    |            |
| Companhia Aberta com Registro na CVM                             | 0,00     | 10,00    |            |
| Organismo Multilateral                                           | 0,00     | 10,00    |            |
| Companhia Securitizadora                                         | 0,00     | 10,00    |            |
| Patrocinador do Plano de Benefício                               | 0,00     | 10,00    |            |
| FIDC/FICDC                                                       | 0,00     | 10,00    |            |
| Fundos de Índice Referenciado em Cesta de Ações de Cia. Aberta   | 0,00     | 10,00    |            |
| Sociedade de Propósito Específico - SPE                          | 0,00     |          | X          |
| FI/FICFI Classificados no Segmento de Investimentos Estruturados | 0,00     | 10,00    |            |

#### PLANO DE GESTÃO ADMINISTRATIVA (PGA)

| Emissor                                                          | Mínimo % | Máximo % | Não Aplica |
|------------------------------------------------------------------|----------|----------|------------|
| Tesouro Nacional                                                 | 0,00     | 100,00   |            |
| Instituição Financeira                                           | 0,00     | 20,00    |            |
| Tesouro Estadual ou Municipal                                    | 0,00     | 10,00    |            |
| Companhia Aberta com Registro na CVM                             | 0,00     | 10,00    |            |
| Organismo Multilateral                                           | 0,00     | 10,00    |            |
| Companhia Securitizadora                                         | 0,00     | 10,00    |            |
| Patrocinador do Plano de Benefício                               | 0,00     | 10,00    |            |
| FIDC/FICDC                                                       | 0,00     | 10,00    |            |
| Fundos de Índice Referenciado em Cesta de Ações de Cia. Aberta   | 0,00     | 0,00     |            |
| Sociedade de Propósito Específico - SPE                          | 0,00     |          | X          |
| FI/FICFI Classificados no Segmento de Investimentos Estruturados | 0,00     | 10,00    |            |

## Resumo da Política de Investimentos 2023

### CONCENTRAÇÃO POR EMISSOR

#### PLANO DE BENEFÍCIOS SYNGENTA

| Emissor                                                                                 | Mínimo % | Máximo % | Não Aplica |
|-----------------------------------------------------------------------------------------|----------|----------|------------|
| % do Capital Votante de uma mesma Cia. Aberta                                           | 0,00     | 25,00    |            |
| % do Capital Total de uma mesma Cia. Aberta ou de uma SPE                               | 0,00     | 25,00    |            |
| % do PL de uma mesma Instituição Financeira                                             | 0,00     | 25,00    |            |
| % do PL de Fundo de Índice referenciado em Cesta de Ações de Cia. Aberta                | 0,00     | 25,00    |            |
| % do PL de Fundo de Investimento Classificado no Segmento de Investimentos Estruturados | 0,00     | 25,00    |            |
| % do PL de Fundo de Investimento Classificado no Segmento de Investimentos no Exterior  | 0,00     | 25,00    |            |
| % do PL de Fundos de Índice no Exterior Negociados em Bolsa de Valores no Brasil        | 0,00     | 25,00    |            |
| % do Patrimônio Separado de Certificados de Recebíveis com Regime Fiduciário            | 0,00     | 25,00    |            |

#### PLANO DE GESTÃO ADMINISTRATIVA (PGA)

| Emissor                                                                                 | Mínimo % | Máximo % | Não Aplica |
|-----------------------------------------------------------------------------------------|----------|----------|------------|
| % do Capital Votante de uma mesma Cia. Aberta                                           | 0,00     | 25,00    |            |
| % do Capital Total de uma mesma Cia. Aberta ou de uma SPE                               | 0,00     | 25,00    |            |
| % do PL de uma mesma Instituição Financeira                                             | 0,00     | 25,00    |            |
| % do PL de Fundo de Índice referenciado em Cesta de Ações de Cia. Aberta                | 0,00     | 25,00    |            |
| % do PL de Fundo de Investimento Classificado no Segmento de Investimentos Estruturados | 0,00     | 25,00    |            |
| % do PL de Fundo de Investimento Classificado no Segmento de Investimentos no Exterior  | 0,00     | 25,00    |            |
| % do PL de Fundos de Índice no Exterior Negociados em Bolsa de Valores no Brasil        | 0,00     | 25,00    |            |
| % do Patrimônio Separado de Certificados de Recebíveis com Regime Fiduciário            | 0,00     | 25,00    |            |

### CONCENTRAÇÃO POR INVESTIMENTO

#### PLANO DE BENEFÍCIOS SYNGENTA

| Emissor                                           | Mínimo % | Máximo % | Não Aplica |
|---------------------------------------------------|----------|----------|------------|
| % de uma Série de Títulos ou Valores Imobiliários | 0,00     | 25,00    |            |
| % de uma Classe ou Série de Cotas de FIDC         | 0,00     | 25,00    |            |
| % de um Mesmo Empreendimento Imobiliário          |          |          | X          |



## Resumo da Política de Investimentos 2023

**Observação:** A metodologia utilizada para a apuração dos retornos é a TIR (taxa interna de retorno), de acordo com os fluxos e saldos dos investimentos.

### CONTROLE DE RISCOS

#### PLANO DE BENEFÍCIOS SYNGENTA E PGA

Os riscos em questão são aqueles aos quais a Syngenta Previ acredita estar exposta e, portanto, precisa monitorá-los de forma mais ativa. São eles:

- |                       |                          |
|-----------------------|--------------------------|
| (1) Risco Mercado     | (4) Risco Legal          |
| (2) Risco de Liquidez | (5) Risco de Contraparte |
| (3) Risco Operacional | (6) Outros               |

Realiza o apreçamento de ativos financeiros: **Sim**

Dispõe de Manual: **Sim**

Possui modelo proprietário de risco: **Não**

Dispõe de Manual: **Não**

Realiza Estudos de ALM: **Sim**

## DESPESAS ADMINISTRATIVAS 2023 (em milhares de R\$)

São as despesas realizadas pela Syngenta Previ com administração e investimentos do plano de benefícios. Em 2023, o gasto total foi de R\$ 6.135 mil (0,34% do patrimônio social).

As despesas se mantêm equilibradas com as necessidades reais da administração do Plano de Benefícios Syngenta.

### (A) Administração Previdencial 1.907

|                                      |       |
|--------------------------------------|-------|
| Pessoal e Encargos                   | 1.062 |
| Treinamento, Congressos e Seminários | 14    |
| Serviços de Terceiros                | 730   |
| Despesas Gerais                      | 30    |
| Tributos                             | 71    |

### (B) Administração dos Investimentos 4.228

|                                      |       |
|--------------------------------------|-------|
| Pessoal e Encargos                   | 1.973 |
| Treinamento, Congressos e Seminários | 26    |
| Viagens e Estadias                   | 1     |
| Serviços de Terceiros                | 1.845 |
| Despesas Gerais                      | 56    |
| Tributos                             | 327   |

### (C) Administração dos Investimentos 6.135



Syngenta  
Previ



**Demonstrações  
Contábeis**

## Balanço Patrimonial Consolidado

Em 31 de dezembro de 2023 e 2022 (em R\$ mil)

| Ativo                       | 2023             | 2022             | Passivo                                                 | 2023             | 2022             |
|-----------------------------|------------------|------------------|---------------------------------------------------------|------------------|------------------|
| <b>Disponível</b>           | <b>2.617</b>     | <b>1.185</b>     | <b>Exigível Operacional</b>                             | <b>4.369</b>     | <b>8.141</b>     |
|                             |                  |                  | Gestão Previdencial                                     | 1.245            | 5.403            |
|                             |                  |                  | Gestão Administrativa                                   | 2.592            | 2.298            |
|                             |                  |                  | Investimentos                                           | 532              | 440              |
| <b>Realizável</b>           | <b>1.800.798</b> | <b>1.590.646</b> | <b>Patrimônio Social</b>                                | <b>1.799.046</b> | <b>1.583.690</b> |
| Gestão Previdencial         | 12.001           | 14.707           | <b>Patrimônio de Cobertura do Plano</b>                 | <b>1.785.461</b> | <b>1.573.953</b> |
| Gestão Administrativa       | 90               | 118              | <b>Provisões Matemáticas</b>                            | <b>1.780.217</b> | <b>1.569.602</b> |
| Investimentos               | <b>1.788.707</b> | <b>1.575.821</b> | Benefícios Concedidos                                   | 437.458          | 398.842          |
| Títulos Públicos            | 41.542           | 36.717           | Benefícios a Conceder                                   | 1.342.759        | 1.170.760        |
| Fundos de Investimentos     | 1.737.469        | 1.530.359        | <b>Equilíbrio Técnico</b>                               | <b>5.244</b>     | <b>4.351</b>     |
| Operações com participantes | 9.696            | 8.550            | Resultados Realizados                                   | 5.244            | 4.351            |
| Outros Realizáveis          | -                | 195              | Superávit Técnico Acumulado                             | 5.244            | 4.351            |
|                             |                  |                  | <b>Fundos</b>                                           | <b>13.585</b>    | <b>9.737</b>     |
|                             |                  |                  | Fundos Previdenciais                                    | 10.947           | 6.871            |
|                             |                  |                  | Fundos Administrativos                                  | 2.565            | 2.812            |
|                             |                  |                  | Fundos para Garantia das operações<br>com participantes | 73               | 54               |
| <b>Total do Ativo</b>       | <b>1.803.415</b> | <b>1.591.831</b> | <b>Total do Passivo</b>                                 | <b>1.803.415</b> | <b>1.591.831</b> |

### Balanço Patrimonial

é o registro contábil resumido do estado patrimonial de uma empresa ou Entidades Fechadas de Previdência Complementar (EFPC), que apresenta os saldos credores e devedores num certo período. O documento deve demonstrar a exata situação econômico-financeira da Entidade e dar por encerradas as operações contábeis do período.

As notas explicativas da administração são parte integrante das demonstrações contábeis.

## Demonstração da Mutaç o do Patrim nio Social

Em 31 de dezembro de 2023 e 2022 (em R\$ mil)

|                                                                          | 2023             | 2022             | Varia o %   |
|--------------------------------------------------------------------------|------------------|------------------|-------------|
| <b>A) Patrim nio Social - in cio do exerc cio</b>                        | <b>1.583.690</b> | <b>1.488.363</b> | <b>6%</b>   |
| <b>1. Adi es</b>                                                         | <b>308.086</b>   | <b>177.452</b>   | <b>74%</b>  |
| (+) Contribui es Previdenciais                                           | 114.990          | 96.103           | 20%         |
| (+) Portabilidade                                                        | 1.676            | 1.832            | -9%         |
| (+) Outras Adi es Previdenciais                                          | -                | 3                | -100%       |
| (+) Resultado Positivo L quido dos Investimentos - Gest o Previdencial   | 185.513          | 73.280           | 153%        |
| (+) Receitas Administrativas                                             | 5.567            | 5.917            | -6%         |
| (+) Resultado Positivo L quido dos Investimentos - Gest o Administrativa | 321              | 298              | 8%          |
| (+) Constitui o de Fundos para Garantia das Opera es com Participantes   | 19               | 19               | 0%          |
| <b>2. Destina es</b>                                                     | <b>(92.730)</b>  | <b>(82.125)</b>  | <b>13%</b>  |
| (-) Benef cios                                                           | (44.566)         | (42.652)         | 4%          |
| (-) Resgates                                                             | (34.270)         | (22.488)         | 52%         |
| (-) Portabilidade                                                        | (280)            | (3.530)          | -92%        |
| (-) Desonera o de Contribui es de Patrocinador(es)                       | (5.936)          | (7.263)          | -18%        |
| (-) Outras Destina es                                                    | (1.543)          | (528)            | 192%        |
| (-) Despesas Administrativas                                             | (6.135)          | (5.664)          | 8%          |
| <b>3. Acr scimo/Decr scimo no Patrim nio Social (1+2)</b>                | <b>215.356</b>   | <b>95.327</b>    | <b>126%</b> |
| (+/-) Provis es Matem ticas                                              | 210.615          | 94.224           | 124%        |
| (+/-) Super vit (D ficit) T cnico do Exerc cio                           | 893              | 1.703            | -48%        |
| (+/-) Fundos Previdenciais                                               | 4.076            | (1.170)          | -448%       |
| (+/-) Fundos Administrativos                                             | (247)            | 551              | -145%       |
| (+/-) Fundos para Garantia das Opera es com Participantes                | 19               | 19               | 0%          |
| <b>B) Patrim nio Social no final do exerc cio (A+3)</b>                  | <b>1.799.046</b> | <b>1.583.690</b> | <b>14%</b>  |

**Demonstra o da Muta o do Patrim nio**   um relat rio cont bil que tem como objetivo identificar as altera es ocorridas no patrim nio l quido da empresa em determinado per odo de exerc cio

As notas explicativas da administra o s o parte integrante das demonstra es cont beis.



## Demonstração do Plano de Gestão Administrativa

Em 31 de dezembro de 2023 e 2022 (em R\$ mil)

|                                                                    | 2023           | 2022           | Variação %   |
|--------------------------------------------------------------------|----------------|----------------|--------------|
| <b>A) Fundo Administrativo do Exercício Anterior</b>               | <b>2.812</b>   | <b>2.261</b>   | <b>24%</b>   |
| <b>1. Custeio da Gestão Administrativa</b>                         | <b>5.888</b>   | <b>6.215</b>   | <b>-5%</b>   |
| <b>1.1. Receitas</b>                                               | <b>5.888</b>   | <b>6.215</b>   | <b>-5%</b>   |
| Custeio Administrativo da Gestão Previdencial                      | 1.325          | 1.972          | -33%         |
| Custeio Administrativo dos Investimentos                           | 4.228          | 3.933          | 8%           |
| Taxa de Administração de Empréstimos e Financiamentos              | 12             | 11             | 9%           |
| Outras Receitas                                                    | 2              | 1              | 100%         |
| Resultado Positivo Líquido dos Investimentos                       | 321            | 298            | 8%           |
| <b>2. Despesas Administrativas</b>                                 | <b>(6.135)</b> | <b>(5.664)</b> | <b>8%</b>    |
| <b>2.1. Administração dos Planos Previdenciais</b>                 | <b>(6.135)</b> | <b>(5.664)</b> | <b>8%</b>    |
| Pessoal e Encargos                                                 | (3.035)        | (2.690)        | 13%          |
| Treinamentos/Congressos e Seminários                               | (40)           | (49)           | -18%         |
| Viagens e estadias                                                 | (1)            | -              | -100%        |
| Serviços de Terceiros                                              | (2.575)        | (2.392)        | 8%           |
| Despesas Gerais                                                    | (86)           | (114)          | -25%         |
| Tributos                                                           | (398)          | (419)          | -5%          |
| <b>3. Constituição/Reversão de Contingências Administrativas</b>   | <b>-</b>       | <b>-</b>       | <b>0%</b>    |
| <b>5. Resultado Negativo Líquido dos Investimentos</b>             | <b>-</b>       | <b>-</b>       | <b>-100%</b> |
| <b>6. Sobra/Insuficiência da Gestão Administrativa (1-2-3-4-5)</b> | <b>(247)</b>   | <b>551</b>     | <b>-145%</b> |
| <b>7. Constituição/Reversão do Fundo Administrativo (6)</b>        | <b>(247)</b>   | <b>551</b>     | <b>-145%</b> |
| <b>8. Operações Transitórias</b>                                   | <b>-</b>       | <b>-</b>       | <b>-</b>     |
| <b>B) Fundo Administrativo do Exercício Atual (A+7+8)</b>          | <b>2.565</b>   | <b>2.812</b>   | <b>-9%</b>   |

**Demonstração do plano de gestão administrativa** é o registro dos recursos que são destinados exclusivamente para o pagamento das despesas administrativas dos planos.

As notas explicativas da administração são parte integrante das demonstrações contábeis.

## Demonstração do Ativo Líquido - Plano de Benefícios Syngenta

Em 31 de dezembro de 2023 e 2022 (em R\$ mil)

|                                                     | 2023             | 2022             | Variação %  |
|-----------------------------------------------------|------------------|------------------|-------------|
| <b>1. Ativos</b>                                    | <b>1.803.229</b> | <b>1.591.685</b> | <b>13%</b>  |
| Disponível                                          | 2.521            | 1.143            | 121%        |
| Recebíveis Previdencial                             | 14.484           | 17.444           | -17%        |
| Investimento                                        | 1.786.224        | 1.573.098        | 14%         |
| Títulos Públicos                                    | 41.542           | 36.717           | 13%         |
| Fundos de Investimentos                             | 1.734.986        | 1.527.636        | 14%         |
| Operações com Participantes                         | 9.696            | 8.550            | 13%         |
| Outros Realizáveis                                  | -                | 195              | -100%       |
| <b>2. Obrigações</b>                                | <b>4.184</b>     | <b>7.995</b>     | <b>-48%</b> |
| Operacional                                         | 4.184            | 7.995            | -48%        |
| <b>3. Fundos não Previdenciais</b>                  | <b>2.638</b>     | <b>2.866</b>     | <b>-8%</b>  |
| Fundos Administrativos                              | 2.565            | 2.812            | -9%         |
| Fundos para Garantia de Operações com Participantes | 73               | 54               | 35%         |
| <b>4. Resultados a Realizar</b>                     | <b>-</b>         | <b>-</b>         | <b>-</b>    |
| <b>5. Ativo Líquido (1-2-3-4)</b>                   | <b>1.796.408</b> | <b>1.580.824</b> | <b>14%</b>  |
| Provisões Matemáticas                               | 1.780.217        | 1.569.602        | 13%         |
| Superávit/ Déficit Técnico                          | 5.244            | 4.351            | 21%         |
| Fundos Previdenciais                                | 10.947           | 6.871            | 59%         |
| <b>6. Apuração do Equilíbrio Técnico Ajustado</b>   |                  |                  |             |
| a) Equilíbrio Técnico                               | 5.244            | 4.351            | 21%         |
| b) (+/-) Ajuste de Precificação                     | -                | -                | -           |
| c) (+/-) Equilíbrio Técnico Ajustado = (a+b)        | <b>5.244</b>     | <b>4.351</b>     | <b>21%</b>  |

**Demonstração do Ativo Líquido** é o documento contábil que apresenta a posição financeira das contas patrimoniais que compõem o ativo líquido e também o patrimônio social. Este documento deve ser elaborado e apresentado por Plano de Benefícios, e sua data-base deve acompanhar a data em que está posicionado o Balanço Patrimonial.

As notas explicativas da administração são parte integrante das demonstrações contábeis.

## Demonstração da Mutaç o do Ativo L quido - Plano de Benef cios Syngenta

Em 31 de dezembro de 2023 e 2022 (em R\$ mil)

|                                                                | 2023             | 2022             | Varia o %   |
|----------------------------------------------------------------|------------------|------------------|-------------|
| <b>A) Ativo L quido - in cio do exerc cio</b>                  | <b>1.580.824</b> | <b>1.486.067</b> | <b>6%</b>   |
| <b>1. Adi es</b>                                               | <b>303.504</b>   | <b>173.190</b>   | <b>75%</b>  |
| (+) Contribui es                                               | 116.315          | 98.075           | 19%         |
| (+) Portabilidade                                              | 1.676            | 1.832            | -9%         |
| (+) Resultado Positivo dos Investimentos - Gest o Previdencial | 185.513          | 73.280           | 153%        |
| (+) Outras Adi es                                              | -                | 3                | -100%       |
| <b>2. Destina es</b>                                           | <b>(87.920)</b>  | <b>(78.433)</b>  | <b>12%</b>  |
| (-) Benef cios                                                 | (44.566)         | (42.652)         | 4%          |
| (-) Resgates                                                   | (34.270)         | (22.488)         | 52%         |
| (-) Portabilidade                                              | (280)            | (3.530)          | -92%        |
| (-) Desonera es de Contribui es de Patrocinador(es)            | (5.936)          | (7.263)          | -18%        |
| (-) Custeio Administrativo                                     | (1.325)          | (1.972)          | -33%        |
| (-) Outras Destina es                                          | (1.543)          | (528)            | 192%        |
| <b>3. Acr scimo/Decr scimo no Ativo L quido (1+2)</b>          | <b>215.584</b>   | <b>94.757</b>    | <b>128%</b> |
| (+/-) Provis es Matem ticas                                    | 210.615          | 94.224           | 124%        |
| (+/-) Fundos Previdenciais                                     | 4.076            | (1.170)          | -448%       |
| (+/-) Super vit (D ficit) T cnico do Exerc cio                 | 893              | 1.703            | -48%        |
| <b>B) Ativo L quido - final do exerc cio (A+3)</b>             | <b>1.796.408</b> | <b>1.580.824</b> | <b>14%</b>  |
| <b>C) Fundos n o previdenciais</b>                             | <b>2.584</b>     | <b>570</b>       | <b>353%</b> |
| (+/-) Fundos Administrativos                                   | 2.565            | 551              | 366%        |
| (+/-) Fundos para Garantia das Opera es com Participantes      | 19               | 19               | 0%          |

### Demonstra o da Muta o do Ativo L quido

  o documento cont bil elaborado para evidenciar em determinado per odo (normalmente a data do Balan o Patrimonial), de forma consolidada e tamb m por Plano de Benef cios, a movimentac o (entradas e sa das) das contas que comp em o ativo l quido da Entidade.

As notas explicativas da administra o s o parte integrante das demonstra es cont beis.

## Demonstração das Provisões Técnicas - Plano de Benefícios Syngenta

Em 31 de dezembro de 2023 e 2022 (em R\$ mil)

|                                                                                 | 2023             | 2022             | Variação % |
|---------------------------------------------------------------------------------|------------------|------------------|------------|
| <b>Provisões Técnicas (1+2+3+4)</b>                                             | <b>1.800.665</b> | <b>1.588.873</b> | 13%        |
| <b>1. Provisões Matemáticas</b>                                                 | <b>1.780.217</b> | <b>1.569.602</b> | 13%        |
| <b>1.1. Benefícios Concedidos</b>                                               | <b>437.458</b>   | <b>398.842</b>   | 10%        |
| Contribuição Definida                                                           | 423.525          | 385.010          | 10%        |
| Benefício Definido                                                              | 13.933           | 13.832           | 1%         |
| <b>1.2. Benefícios a Conceder</b>                                               | <b>1.342.759</b> | <b>1.170.760</b> | 15%        |
| Contribuição Definida                                                           | <b>1.342.318</b> | <b>1.170.340</b> | 15%        |
| Saldo de Contas - parcela patrocinador(es)/instituidor(es)                      | 796.282          | 690.900          | 15%        |
| Saldo de Contas - parcela participantes                                         | 546.036          | 479.440          | 14%        |
| Benefício Definido                                                              | <b>441</b>       | <b>420</b>       | 5%         |
| <b>2. Equilíbrio Técnico</b>                                                    | <b>5.244</b>     | <b>4.351</b>     | 21%        |
| <b>2.1. Resultados Realizados</b>                                               | <b>5.244</b>     | <b>4.351</b>     | 21%        |
| <b>Superávit técnico acumulado</b>                                              | <b>5.244</b>     | <b>4.351</b>     | 21%        |
| Reserva de contingência                                                         | 5.244            | 4.351            | 21%        |
| <b>3. Fundos</b>                                                                | <b>11.020</b>    | <b>6.925</b>     | 59%        |
| 3.1. Fundos Previdenciais                                                       | 10.947           | 6.871            | 59%        |
| 3.2. Fundos para Garantia das Operações com Participantes - Gestão Previdencial | 73               | 54               | 35%        |
| <b>4. Exigível Operacional</b>                                                  | <b>4.184</b>     | <b>7.995</b>     | -48%       |
| 4.1. Gestão Previdencial                                                        | 1.245            | 5.403            | -77%       |
| 4.2. Investimentos - Gestão Previdencial                                        | 2.939            | 2.592            | 13%        |

**Demonstração das Provisões Técnicas** mostra os valores das obrigações presentes e futuras do Plano de Benefícios.

As notas explicativas da administração são parte integrante das demonstrações contábeis.

## Notas Explicativas às Demonstrações contábeis

Em 31 de dezembro de 2023 e 2022 (em R\$ mil)

### 1. CONTEXTO OPERACIONAL

A Syngenta Previ - Sociedade de Previdência Privada (Entidade) é uma entidade fechada de previdência complementar, constituída em conformidade com a Lei complementar nº 109, de 29 de maio de 2001, sob a forma de sociedade civil, de caráter não econômico e sem fins lucrativos, com personalidade jurídica autônoma de direito privado, distinta de suas patrocinadoras, sendo que seu funcionamento foi autorizado por meio de Portaria do Ministério da Previdência Social - MPS.

Para atender aos funcionários das patrocinadoras, a Entidade tem como finalidade instituir planos privados de concessão de benefícios de pecúlio e/ou de renda complementares ou assemelhados aos da Previdência Social. Os recursos necessários à consecução dos seus objetivos são obtidos por meio de contribuições mensais das patrocinadoras Syngenta Proteção de Cultivos Ltda., Syngenta Seeds Ltda. (ex- Nidera) e Nutrade Comercial Exportadora Ltda, sendo elas solidárias entre si no que concerne às obrigações referentes à cobertura de benefícios oferecidos aos participantes e respectivos beneficiários do Plano de Benefícios Syngenta.

|                   | Número de Participantes |              |
|-------------------|-------------------------|--------------|
|                   | 31/12/2023              | 31/12/2022   |
| Ativos            | 4.041                   | 3.715        |
| Assistidos        | 376                     | 366          |
| Autopatrocinaados | 58                      | 56           |
| BPD               | 526                     | 491          |
| <b>Total</b>      | <b>5.001</b>            | <b>4.628</b> |

### 2. ELABORAÇÃO E APRESENTAÇÃO DAS DEMONSTRAÇÕES CONTÁBEIS

As Demonstrações Contábeis foram elaboradas e estão sendo apresentadas de acordo com as Normas Brasileiras de Contabilidade, em conformidade com as regras, critérios e procedimentos contábeis adotados para as Entidades Fechadas de Previdência Complementares (EFPC).

Essas diretrizes não requerem a divulgação em separado de ativos e passivos de curto e longo prazo. A estrutura da planificação contábil padrão das EFPC reflete o ciclo operacional de longo prazo da sua atividade, de forma que a apresentação de ativos e passivos, observadas as gestões previdencial, administrativa e o fluxo dos investimentos, proporcione informações mais adequadas, confiáveis e relevantes do que a apresentação em circulante e não circulante.

A Superintendência Nacional de Previdência Complementar – Previc, o Conselho Nacional de Previdência Complementar - CNPC e o Conselho Federal de Contabilidade – CFC publicaram normas com procedimentos contábeis para as EFPC, cabendo ressaltar as seguintes matérias:

- I. Resolução CNPC nº 43, de 06 de agosto de 2021— onde se estabelece critérios para registro e avaliação contábil de títulos e valores mobiliários das entidades fechadas de previdência complementar;
- II. Instrução Previc nº 18, de 22 de dezembro de 2022 (revogada pela Resolução Previc nº 21 de 21 de março de 2023): Estabelecem normas específicas para os procedimentos contábeis das entidades fechadas de previdência complementar, estrutura o plano contábil padrão, instrui a função e funcionamento das contas, a forma, o meio e a periodicidade de envio das demonstrações contábeis e dão outras providências;
- III. A Resolução Previc nº 21 foi revogada pela Resolução Previc nº 23, de 14 de agosto de 2023, que consolida aproximadamente 40 (quarenta) atos normativos, cobrindo praticamente todas as áreas relacionadas às Entidades Fechadas de Previdência Complementar. A referida resolução tem como objetivo otimizar os trabalhos das entidades, bem como revisar e atualizar as normas vigentes. A consolidação é simples reprodução do que já estava previsto nas normas anteriores, bem como contém modificações;
- IV. Resolução do Conselho Federal de Contabilidade nº 1.272, de 22 de janeiro de 2010, que aprova a ITG 2001 e estabelece critérios e procedimentos específicos para estruturação das demonstrações contábeis, para registro das operações e variações patrimoniais, bem como para o conteúdo mínimo das notas explicativas a serem adotadas pelas EFPC.

Em 15 de dezembro de 2022, o CFC publicou a NBC ITG 2001, atualizando a redação do normativo, que passou a vigorar a partir de 1º de janeiro de 2023, revogando, naquela data, a Resolução nº 1.272/10.

A sistemática introduzida pelos órgãos normativos apresenta, como principal característica, a contabilização por plano de forma a identificar, separadamente, os planos de benefícios de natureza previdencial administrados pela EFPC, bem como o plano de gestão administrativa e o fluxo dos investimentos, para assegurar um conjunto de informações consistentes e transparentes.

#### 2.1 Moeda funcional e de Apresentação das Demonstrações Contábeis

A moeda funcional da Entidade é o Real (R\$) e as Demonstrações Contábeis são apresentadas em milhares de reais.

#### 2.2 Aprovação das demonstrações contábeis

Estas demonstrações contábeis foram aprovadas pela Diretoria-Executiva em 13 de março de 2024, na forma prevista no Estatuto da Entidade.

**Notas Explicativas**  
são informações mais detalhadas sobre as suposições contábeis ou da operação em geral de uma empresa, que são adicionadas aos demonstrativos contábeis.

## Notas Explicativas às Demonstrações contábeis

Em 31 de dezembro de 2023 e 2022 (em R\$ mil)

### 3. PRINCIPAIS PRÁTICAS CONTÁBEIS

A escrituração contábil das operações obedece ao plano de contas padrão em vigor para as EFPC, observadas as normas, os procedimentos e os critérios gerais determinados pela Superintendência Nacional de Previdência Complementar – Previc.

#### (a) Apuração do resultado

O resultado das operações é apurado por meio do cômputo das adições e deduções de gestão previdencial, administrativa e de investimentos, em conformidade com o regime contábil de competência, exceto pelas contribuições de autopatrocinados e dos participantes aguardando benefício proporcional diferido (BPD), as quais são registradas pelo regime de caixa.

#### (b) Realizável

Gestão previdencial - Refere-se a valores a receber das patrocinadoras, dos participantes e autopatrocinados relativos às contribuições mensais, registrados ao valor do custo.

Gestão administrativa - Refere-se a valores a receber decorrentes de operações de natureza administrativa.

#### (c) Investimentos

A Previc estabeleceu critérios para registro e avaliação contábil dos títulos e valores mobiliários, cujos efeitos foram reconhecidos nas demonstrações das mutações do patrimônio social e nas demonstrações das mutações do ativo líquido.

Nos termos da Resolução CNPC nº 43, de 06 de agosto de 2021, os títulos e valores mobiliários devem ser registrados pelo valor efetivamente pago e classificados nas categorias de títulos para negociação e mantidos até o vencimento. A Entidade pode registrar os títulos públicos federais na categoria “títulos mantidos até o vencimento” em planos de benefícios na modalidade de benefício definido, quando o prazo entre a data de aquisição e a data de vencimento dos títulos for igual ou superior a cinco anos e desde que haja capacidade financeira e intenção em mantê-los na carteira até o vencimento.

Exclusivamente na fase concessão de benefícios, os planos de contribuição variável e de contribuição definida podem registrar os títulos públicos federais na categoria títulos mantidos até o vencimento (quando o prazo entre a data de aquisição e a data de vencimento dos títulos for igual ou superior a cinco anos), desde que esses benefícios utilizem hipóteses atuariais.

(i) **Títulos para negociação** - São registrados os títulos com propósito de serem negociados, independentemente do prazo a decorrer da data da aquisição, os quais devem ser avaliados pelos valores de mercado, sendo o resultado dos ajustes reconhecidos nas demonstrações das mutações do patrimônio social e nas demonstrações das mutações do ativo líquido.

(ii) **Títulos mantidos até o vencimento** - São registrados os títulos com vencimentos iguais ou superiores a cinco anos entre a data de aquisição e a data de vencimento dos títulos, desde que haja capacidade financeira e intenção em mantê-los na carteira até o vencimento, bem como classificados como de baixo risco por agência de risco do país, os quais serão avaliados pela taxa intrínseca dos títulos, ajustados pelo valor de perdas permanentes, quando aplicável, reconhecidos nas demonstrações das mutações do patrimônio social e nas demonstrações das mutações do ativo líquido.

(iii) **Perfis de Investimento** – A operacionalização dos Perfis de Investimento da Syngenta Previ é realizada mediante a escolha pelos Participantes e Assistedos por um Perfil de Investimentos: Super Conservador, Conservador, Moderado e Agressivo, sendo os saldos de conta total dos Participantes e o saldo da conta total identificada de benefícios dos Assistedos rentabilizados de acordo com a valorização da cota do perfil de investimento escolhido. Importante citar que o participante optante pela contribuição definida também tem a opção de escolher o perfil de investimento Ciclo de Vida e, com base na idade dele, será alocado em um dos quatro perfis de investimento citados anteriormente. A composição de cada perfil de investimento será determinada pelo Conselho Deliberativo da Syngenta Previ no mínimo anualmente e prevista na Política de Investimentos deste Plano.

A Syngenta Previ classificou toda a sua carteira de títulos e valores mobiliários na categoria de Títulos para Negociação, com o propósito de serem negociados, independentemente do prazo a decorrer da data de aquisição, os quais são avaliados mensalmente ao valor de mercado e seus efeitos reconhecidos no resultado do exercício.

Para a obtenção dos valores de mercado dos títulos e valores mobiliários, são adotados os seguintes critérios:

Fundos de investimentos, pelo valor da quota na data do balanço, informada pelo administrador do fundo. Os ativos financeiros que compõem suas carteiras estão precificados a valor de mercado.

#### (d) Custódia de títulos

As aplicações no segmento de renda fixa estão registradas no Sistema Especial de Liquidação e Custódia (Selic), na Central de Custódia e Liquidação Financeira de Títulos S.A (Cetip) e as ações estão custodiadas na Companhia Brasileira de Liquidação e Custódia (CBLC) da B3, em atendimento à Resolução do Conselho Monetário Nacional nº 4.994, de 24 de março de 2022.

## Notas Explicativas às Demonstrações contábeis

Em 31 de dezembro de 2023 e 2022 (em R\$ mil)

### (e) Provisão de Créditos de Liquidação Duvidosa - PCLD

A provisão para perdas prováveis na realização dos ativos é constituída com base no valor vencido e a vencer, conforme o número de dias de atraso, atendendo ao disposto na Resolução Previc nº 23, de 14 de agosto de 2023. E para o ano de 2022 pela Resolução Previc nº 18, de 22 de dezembro de 2022.

Na constituição da provisão referente aos direitos creditórios de liquidação duvidosa são adotados os seguintes percentuais sobre os valores dos créditos vencidos e vincendos:

- I - Provisão mínima de 1% para atraso entre 31 e 60 dias;
- II - Provisão mínima de 5%, para atraso entre 61 e 90 dias;
- III - Provisão mínima de 10%, para atraso entre 91 e 120 dias;
- IV - Provisão mínima de 25%, para atraso entre 121 e 180 dias;
- V - Provisão mínima de 50%, para atraso entre 181 e 240 dias;
- VI - Provisão mínima de 75%, para atraso entre 241 e 360 dias; e
- VII - Provisão de 100% para atraso superior a 360 dias.

A constituição da Provisão para Créditos de Liquidação Duvidosa decorrentes de contribuições previdenciais em atraso incide somente sobre o valor das parcelas vencidas. A Provisão é contabilizada em conta redutora de cada grupo de contas do ativo, quando aplicável, em contrapartida das contas de variações patrimoniais ou resultados.

### (f) Operações com participantes

São registrados pelos valores concedidos, acrescidos dos encargos contratuais e deduzidos das amortizações e das eventuais provisões para perdas. O cálculo dos rendimentos é feito em bases mensais, com apropriação nas contas de resultado.

### (g) Exigível operacional

São registrados pelos valores conhecidos ou calculáveis, acrescidos, quando aplicável, dos correspondentes encargos e variações monetárias incorridas, estando representados pelas obrigações decorrentes de direito a benefícios pelos participantes, salários dos empregados da Entidade, prestação de serviços por terceiros, investimentos, operações com participantes e obrigações fiscais.

### (h) Operações Administrativas

Em conformidade com a Resolução CNPC nº 43, de 06 de agosto de 2021, os registros das operações administrativas são efetuados por meio do Plano de Gestão Administrativa (PGA), que possui patrimônio próprio segregado do Plano de Benefício Previdencial.

O Patrimônio do PGA é constituído pelas receitas (Previdencial e Investimentos), deduzidas as despesas administrativas, sendo as sobras ou insuficiências administrativas alocadas ou revertidas ao Fundo Administrativo.

As receitas administrativas da Entidade são registradas no Plano Previdencial, em conformidade com o plano de custeio vigente.

A Syngenta Previ utiliza o patrimônio de cada patrocinadora como critério de rateio para alocação das despesas previdenciais comuns.

A Syngenta Previ possui o regulamento próprio do Plano de Gestão Administrativa – PGA, adequado à legislação vigente, sendo o mesmo aprovado pelo Conselho Deliberativo, observando os aspectos quantitativos e qualitativos dos recursos administrativos da Entidade.

As fontes de custeio da Gestão Administrativa obedecem às determinações contidas no Regulamento do PGA, aprovado pelo Conselho Deliberativo da Syngenta Previ, e está em conformidade com a Resolução CNPC nº 48.

### (i) Provisões matemáticas

As provisões matemáticas foram determinadas por atuário externo e representam os compromissos acumulados no encerramento do exercício, quanto aos benefícios concedidos e a conceder, assegurados aos participantes ou a seus beneficiários, na forma prevista no Regulamento do Plano de Benefícios das Patrocinadoras.

## 4. ATIVO

### 4.1. Disponível

Representado por depósitos à vista na seguinte instituição financeira:

|                         | 2023         | 2022         |
|-------------------------|--------------|--------------|
| Imediato                |              |              |
| Banco Itaú S.A.         | 757          | 656          |
| Banco Mellon.           | 1.860        | 529          |
| <b>Total Disponível</b> | <b>2.617</b> | <b>1.185</b> |

### 4.2 Realizável

#### (a) Gestão Previdencial

|                                  | 2023          | 2022          |
|----------------------------------|---------------|---------------|
| Recursos a receber               |               |               |
| Contribuições Patrocinadores     | 6.312         | 5.701         |
| Contribuições Participantes      | 3.364         | 3.073         |
| Devedores Diversos               |               |               |
| Pessoa Jurídica                  | 74            | 74            |
| Transferência entre Perfis       | 2.244         | 5.859         |
| Outros                           | 7             | -             |
| <b>Total Gestão Previdencial</b> | <b>12.001</b> | <b>14.707</b> |

## Notas Explicativas às Demonstrações contábeis

Em 31 de dezembro de 2023 e 2022 (em R\$ mil)

### (b) Gestão Administrativa

|                                    | <u>2023</u>      | <u>2022</u>       |
|------------------------------------|------------------|-------------------|
| Tributos a compensar               | 8                | 3                 |
| Patrocinador (es)                  | <u>82</u>        | <u>115</u>        |
| <b>Total Gestão Administrativa</b> | <b><u>90</u></b> | <b><u>118</u></b> |

### (c) Investimentos

#### (c.1) Fundos de Investimentos

Os ativos de investimentos estão representados por fundos de investimento de diferentes modalidades, registrados na Comissão de Valores Mobiliários (CVM).

Os recursos aplicados encontram-se em conformidade com os dispositivos da Resolução do Conselho Monetário Nacional CMN nº 4.994, de 24 de março de 2022.

Os investimentos estavam compostos da seguinte forma em 31 de dezembro de 2023 e 2022:





## Notas Explicativas às Demonstrações contábeis

Em 31 de dezembro de 2023 e 2022 (em R\$ mil)

| Descrição                                   | 2023        |                      |             |           |           |
|---------------------------------------------|-------------|----------------------|-------------|-----------|-----------|
|                                             | 1 ate 360   |                      | Sem Prazo   |           | Valor     |
|                                             | Determinado | Acima de 360<br>Dias | Determinado | Contábil  |           |
| I - Fundos de investimentos exclusivos      | 162.417     | 1.080.618            | 185.998     | 1.429.033 | 1.429.033 |
| Títulos para negociação                     |             |                      |             |           |           |
| Nota Promissória                            | -           | -                    | -           | -         | -         |
| BDR                                         | -           | -                    | -           | -         | -         |
| Certificados de Depósito Bancário - CDB     | 5           | 9                    | -           | 14        | 14        |
| CCB                                         | 11          | -                    | -           | 11        | 11        |
| Debêntures                                  | 5.338       | 118.953              | -           | 124.291   | 124.291   |
| CRI                                         | -           | 2.869                | -           | 2.869     | 2.869     |
| CRA                                         | -           | 6                    | -           | 6         | 6         |
| Ativos Exterior                             | 43.350      | 2.712                | -           | 46.061    | 46.061    |
| Ações                                       | 44.927      | 96.252               | -           | 141.178   | 141.178   |
| Depósitos a Prazo                           | -           | -                    | -           | -         | -         |
| Cotas de Fundos                             | -           | -                    | 147.148     | 147.148   | 147.148   |
| Letra Financeira – LF                       | 730         | 18.991               | -           | 19.721    | 19.721    |
| Letras Financeiras do Tesouro - LFT         | 39.436      | 789.659              | -           | 829.095   | 829.095   |
| Letras do Tesouro Nacional - LTN            | 74          | 21.974               | -           | 22.047    | 22.047    |
| Notas do Tesouro Nacional - NTN-B           | 2.262       | 29.139               | -           | 31.401    | 31.401    |
| Notas do Tesouro Nacional - NTN-C           | -           | -                    | -           | -         | -         |
| Notas do Tesouro Nacional - NTN-F           | -           | 55                   | -           | 55        | 55        |
| NCE - Nota de Crédito à Exportação          | -           | -                    | -           | -         | -         |
| Valores a Pagar/Receber                     | 16.958      | -                    | 38.850      | 21.892    | 21.892    |
| Operações Compromissadas                    | 37.478      | -                    | -           | 37.478    | 37.478    |
| Tesouraria                                  | 7.234       | -                    | -           | 7.234     | 7.234     |
| Termo                                       | 1.828       | -                    | -           | 1.828     | 1.828     |
| Derivativos                                 | 382         | -                    | -           | 382       | 382       |
|                                             |             |                      |             |           |           |
| II - Fundos de investimentos abertos        |             | -                    | 349.977     | 349.977   | 349.977   |
| Títulos para negociação                     |             | -                    | 349.977     | 349.977   | 349.977   |
| III - Empréstimos e Financiamentos          | 3.232       | 6.464,27             |             | 9.696     | 9.696     |
|                                             | 3.232       | 6.464,27             |             | 9.696     | 9.696     |
| Total fundos de investimento (I + II + III) | 165.650     | 1.087.082            | 535.975     | 1.788.706 | 1.788.706 |

## Notas Explicativas às Demonstrações contábeis

Em 31 de dezembro de 2023 e 2022 (em R\$ mil)

| Descrição                                   | 2022               |                     |                    |
|---------------------------------------------|--------------------|---------------------|--------------------|
|                                             | <u>1 ate 360</u>   | <u>Acima de 360</u> | <u>Sem Prazo</u>   |
|                                             | <u>Determinado</u> | <u>Dias</u>         | <u>Determinado</u> |
| I - Fundos de investimentos exclusivos      | <u>359.190</u>     | <u>835.381</u>      | <u>238.897</u>     |
| Títulos para negociação                     |                    |                     |                    |
| Nota Promissória                            | -                  | -                   |                    |
| BDR                                         | -                  | -                   |                    |
| Certificados de Depósito Bancário - CDB     | -                  | 720                 |                    |
| CCB                                         | -                  | -                   |                    |
| Debêntures                                  | 126                | 132.103             |                    |
| CRI                                         | -                  | 3.935               |                    |
| CRA                                         | 272                | 211                 |                    |
| Ativos Exterior                             | 27.601             | -                   |                    |
| Ações                                       | 200.646            | -                   |                    |
| Depósitos a Prazo                           | -                  | -                   |                    |
| Cotas de Fundos                             | -                  | -                   | 221.464            |
| Letra Financeira – LF                       | 4.537              | 21.895              |                    |
| Letras Financeiras do Tesouro - LFT         | 71.703             | 471.191             |                    |
| Letras do Tesouro Nacional - LTN            | 5                  | 1.044               |                    |
| Notas do Tesouro Nacional - NTN-B           | 13.236             | 188.462             |                    |
| Notas do Tesouro Nacional - NTN-C           | -                  | 2.964               |                    |
| Notas do Tesouro Nacional - NTN-F           | 19                 | -                   |                    |
| NCE - Nota de Crédito à Exportação          | -                  | 1.318               |                    |
| Valores a Pagar/Receber                     | -                  | 21.499              | 17.433             |
| Operações Compromissadas                    | 59.696             | 11.546              |                    |
| Tesouraria                                  | 2.457              | -                   |                    |
| Termo                                       | 0                  | -                   |                    |
| Derivativos                                 | 405                | 8                   |                    |
| II - Fundos de investimentos abertos        |                    |                     | -                  |
| Títulos para negociação                     |                    |                     | 133.803            |
| III - Empréstimos e Financiamentos          | 2.850              | 5.700,22            |                    |
|                                             | 2.850              | 5.700,22            |                    |
| Total fundos de investimento (I + II + III) | <u>362.041</u>     | <u>841.081</u>      | <u>372.699</u>     |

## Notas Explicativas às Demonstrações contábeis

Em 31 de dezembro de 2023 e 2022 (em R\$ mil)

O valor de mercado das quotas dos Fundos de Investimento foi apurado com base nos valores de quotas divulgados pelos Administradores dos fundos nos quais a Entidade aplica seus recursos. Além disso, tais fundos estão registrados na Cetip – Mercados Organizados.

### (c.2) Operações com Participantes

Observados os limites estabelecidos na Política de Investimentos, os valores disponíveis para empréstimo serão definidos pela Diretoria Executiva, em conformidade com o Regulamento de Empréstimo, que tem por objetivo estabelecer os limites, prazos e demais condições para a concessão de empréstimo aos Participantes e Assistidos.

Os empréstimos são concedidos na modalidade pré-fixada, onde o valor do saldo devedor será apurado de acordo com a Tabela Price.

A critério do Mutuário, o empréstimo poderá ser amortizado em até 36 (trinta e seis) prestações mensais e consecutivas a partir do mês seguinte ao da concessão.

|                                         | 2023         | 2022         |
|-----------------------------------------|--------------|--------------|
| Operações com participantes             | 9.696        | 8.550        |
| <b>Total Operações com participante</b> | <b>9.696</b> | <b>8.550</b> |

## 5. PASSIVO

### 5.1 Exigível operacional

#### ■ Gestão previdencial

|                                                             | 2023         | 2022         |
|-------------------------------------------------------------|--------------|--------------|
| Aposentadoria                                               | -            | 2            |
| Resgate                                                     | -            | 355          |
| Outras exigibilidades – credores diversos (pessoa jurídica) | 1.245        | 1.104        |
| Transferência entre Perfis                                  | -            | 3.942        |
| <b>Total Gestão Previdencial</b>                            | <b>1.245</b> | <b>5.403</b> |

Outras Exigibilidades - Pessoa Jurídica - Este valor refere-se à diferença entre a taxa Selic e o retorno dos investimentos a ser repassado às ex-patrocinadoras que se retiraram do Plano de Benefícios e aos participantes que solicitaram resgate de suas contribuições sendo: ICI Brasil Química R\$ 1.244

#### ■ Gestão administrativa

|                                                 | 2023         | 2022         |
|-------------------------------------------------|--------------|--------------|
| Contas a Pagar                                  | 323          | 350          |
| Retenções a Recolher                            | 1            | 2            |
| Tributos a Recolher                             | 24           | 30           |
| Outras exigibilidades – Transferência de Perfil | 2.244        | 1.916        |
| <b>Total Gestão Administrativa</b>              | <b>2.592</b> | <b>2.298</b> |

#### ■ Investimentos

|                                         | 2023       | 2022       |
|-----------------------------------------|------------|------------|
| Fundo Multimercado                      | 214        | 214        |
| Derivativos                             | 85         | -          |
| Taxa de Administração dos Investimentos | 229        | 223        |
| Retenções a Recolher                    | 3          | 3          |
| <b>Total Investimentos</b>              | <b>532</b> | <b>440</b> |

## 6. PATRIMÔNIO SOCIAL

### • Provisões matemáticas e métodos atuariais

As provisões matemáticas foram determinadas por atuário externo e representam os compromissos acumulados no encerramento do exercício, quanto aos benefícios concedidos e a conceder, assegurados aos participantes ou a seus beneficiários, na forma prevista no Regulamento do Plano de Benefícios das Patrocinadoras. A taxa anual de juros foi mantida para 3,71% ao ano após realização do estudo anual de convergência de taxa de juros. A tábua de mortalidade geral é a AT-2000 (Tábua segregada por sexo, constituída com base na AT-2000 Basic suavizada em 10%).

Na avaliação atuarial foi adotado o método de capitalização financeira.

#### (a) Benefícios concedidos

Corresponde ao valor presente dos benefícios futuros a serem pagos aos participantes ou beneficiários pensionistas, em gozo do benefício.

#### (b) Benefícios a conceder

As provisões matemáticas são classificadas em:

Contribuição definida - corresponde ao montante formado pelas contribuições dos participantes e das patrocinadoras e constituído em nome de cada participante.

Benefício definido – valor atual dos benefícios futuros.

Em 31 de dezembro, as provisões matemáticas estão assim distribuídas:

|                       | 2023             | 2022             |
|-----------------------|------------------|------------------|
| Benefícios concedidos | 437.458          | 398.842          |
| Contribuição definida | 423.525          | 385.010          |
| Benefício definido    | 13.933           | 13.832           |
| Benefícios a conceder | 1.342.759        | 1.170.760        |
| Contribuição definida | 1.342.318        | 1.170.340        |
| Benefício definido    | 441              | 420              |
| <b>Total</b>          | <b>1.780.217</b> | <b>1.569.602</b> |

## Notas Explicativas às Demonstrações contábeis

Em 31 de dezembro de 2023 e 2022 (em R\$ mil)

A movimentação das provisões matemáticas, durante o exercício, pode ser resumida como segue:

|                            | 2023             |
|----------------------------|------------------|
| Em 31 de dezembro de 2022  | 1.569.602        |
| Constituição no exercício  | 210.615          |
| Em 31 de dezembro de 2023  | <u>1.780.217</u> |
|                            | 2022             |
| Em 31 de dezembro de 2021  | 1.475.378        |
| Constituições no exercício | 94.224           |
| Em 31 de dezembro de 2022  | <u>1.569.602</u> |

### • Equilíbrio técnico

|                         | 2023         | 2022         |
|-------------------------|--------------|--------------|
| Reserva de contingência | 2.640        | 2.633        |
| Reserva especial        | 2.604        | 1.718        |
| <b>Saldo final</b>      | <u>5.244</u> | <u>4.351</u> |

A movimentação do superávit, durante o exercício de 2023 pode ser resumida como segue:

|                                              | 2023         | 2022         |
|----------------------------------------------|--------------|--------------|
| Superávit Acumulado - No início do exercício | 4.351        | 2.648        |
| Superávit do exercício                       | 893          | 1.703        |
| <b>Superávit Técnico Acumulado</b>           | <u>5.244</u> | <u>4.351</u> |

De acordo com o artigo 15º da Resolução CNPC nº 30, de 10 de outubro de 2018, limita-se a 25% das provisões matemáticas ou até  $[10\% + (1\% \times \text{duração do passivo do plano}) \times \text{Provisão Matemática}]$  o que for menor, para garantia dos benefícios contratados, em face de eventos futuros e incertos.

O valor excedente à aplicação da fórmula citada no parágrafo anterior é destinado pelo atuário do plano para a formação de uma Reserva Especial para Revisão de Plano. Em 31/12/2023, o plano de benefícios apurou pelo segundo ano a Reserva Especial.

### • Fundo Previdencial

#### a) Fundo Reversão de Saldo por Exigência Regulamentar

O Fundo Reversão de Saldo por Exigência Regulamentar é formado pelos valores constantes da Conta da Patrocinadora que não foram utilizados para a concessão de benefícios ou institutos e poderão ser utilizados para reduzir as contribuições futuras de Patrocinadora, desde que previsto no plano de custeio anual e aprovado pelo Conselho Deliberativo.

Em 31 de dezembro de 2023, seu saldo é de R\$ 10.947 (2022 - R\$ 6.870).

#### b) Fundo Revisão do Plano

A Reserva Especial de 31/12/2023, no valor de R\$ 2.604, está no seu segundo exercício de constituição. Sendo assim, a Entidade optou por não realizar destinação voluntária dessa reserva nos termos da Resolução CNPC nº 30, de 10/10/2018, no exercício de 2023.

Os Fundos Previdenciais Revisão de Plano de Patrocinadora foram utilizados na sua totalidade para cobertura integral das contribuições normais da patrocinadora.

#### c) Fundo Administrativo

Este Fundo é constituído pelas sobras das receitas sobre as despesas administrativas efetuadas pelas patrocinadoras para fins do custeio do plano e atualizado pela valorização dos investimentos do respectivo programa, podendo ser utilizado para a cobertura de insuficiências ocorridas mensalmente, no programa administrativo, quando as despesas superarem as receitas.

Em 31 de dezembro de 2023, o saldo é R\$ 2.565 (2022 - R\$ 2.812).

#### d) Fundo para Garantia das Operações com Participantes

Este Fundo é constituído pela Taxa de Risco e Inadimplência utilizado em caso de inadimplência, para evitar o impacto na rentabilidade da carteira de investimento. Em 31/12/23, este Fundo tinha o valor de R\$ 73 (2022 - R\$ 54).

## 7. TRIBUTOS

### • Imposto de Renda

Desde a Lei nº. 11.053, de 29 de dezembro de 2004, é facultado aos participantes de planos de EFPC, estruturados na modalidade de contribuição definida ou contribuição variável, optarem para que os valores que lhes sejam pagos a título de resgate ou benefícios de renda sejam tributados no imposto de renda na fonte:

## Notas Explicativas às Demonstrações contábeis

Em 31 de dezembro de 2023 e 2022 (em R\$ mil)

- i. por uma nova tabela regressiva, que varia entre 35% a 10%, dependendo do prazo de acumulação dos recursos do participante no plano de benefícios, ou
- ii. por permanecerem no regime tributário atual, que utiliza a tabela progressiva do imposto de renda na fonte para as pessoas físicas.

Além disso, a Lei nº. 11.053/04, que revogou a MP nº. 2.222, de 4 de setembro de 2001, dispensa, desde 1º de janeiro de 2005, a retenção na fonte e o pagamento em separado do imposto de renda sobre os rendimentos e ganhos auferidos nas aplicações de recursos das EFPC.

Em 10 de janeiro de 2024 foi publicada a Lei nº 14.803, que altera a Lei nº 11.053, de 29 de dezembro de 2004, permitindo aos participantes e assistidos de plano de previdência complementar optarem pelo regime de tributação por ocasião da obtenção do benefício ou do primeiro resgate dos valores acumulados.

- **PIS e Cofins**

Calculados mensalmente pela alíquota de 0,65% e 4%, respectivamente, sobre as receitas administrativas (receita bruta excluída dos rendimentos auferidos nas aplicações financeiras destinadas a pagamento de benefícios e da parcela das contribuições destinadas à constituição de reservas técnicas), conforme Instrução Normativa da Receita Federal do Brasil nº 1911, de 11 de outubro de 2019.

- **Tafic - Taxa de Fiscalização e Controle da Previdência Complementar**

Conforme Lei nº 12.154, de 23 de dezembro de 2009, as EFPC devem recolher nos meses de janeiro, maio e setembro de cada exercício a Tafic, cujo valor é calculado por plano de benefícios, utilizando-se o valor dos recursos garantidores de cada plano e o enquadramento na tabela constante do Anexo V da Lei supracitada

### 8. PARTES RELACIONADAS

As Partes Relacionadas da Syngenta Previ são consideradas: Os participantes, participantes vinculados (autopatrocinados e BPD), e suas patrocinadoras, cujo relacionamento ocorre por intermédio de Convênio de Adesão para oferecimento da Syngenta Previ para os seus empregados e administradores, compostos pelos membros do Conselho Deliberativo e Diretoria Executiva, assim como pelos membros do Conselho Fiscal da Entidade, cujas atribuições e responsabilidades estão definidas no Estatuto Social.

### 9. EFEITOS DE CONSOLIDAÇÃO

A consolidação segue as normas estabelecidas pela Resolução CNPC nº 43, de 06 de agosto de 2021, e pela Resolução Previc nº 23, de 14 de agosto de 2023. E para o ano de 2022 pela Resolução Previc nº 18, de 22 de dezembro de 2022, e representa os saldos do Plano de Benefícios e do Plano de Gestão Administrativa.

As contas passíveis de ajustes e eliminações, entre outras, são “Migrações entre Planos”, “Compensações de Fluxos Previdenciais”, “Participação no Plano de Gestão Administrativa e Participação no Fundo Administrativo PGA”, sempre que aplicável.

Para anular os efeitos das obrigações e dos direitos entre o Plano Previdencial e o Plano de Gestão Administrativa, foram feitos os seguintes lançamentos de consolidação conforme quadro abaixo.

| Ativo                                          | Em        |
|------------------------------------------------|-----------|
| Realizável                                     | Reais mil |
| Gestão Administrativa                          |           |
| Participação no Plano de Gestão Administrativa | 2.565     |
| Cobertura das Despesas administrativas         | 2.408     |
|                                                | <hr/>     |
|                                                | 4.973     |
| <br>                                           |           |
| Passivo                                        |           |
| Exigível Operacional                           |           |
| Gestão Previdencial                            |           |
| Participação no Fundo Administrativo do PGA    | 2.565     |
| Cobertura das Despesas administrativas         | 2.408     |
|                                                | <hr/>     |
|                                                | 4.973     |

### 10. LEGISLAÇÕES

A Superintendência Nacional de Previdência Complementar – Previc, Conselho Nacional de Previdência Complementar – CNPC e o Conselho Federal de Contabilidade - CFC publicaram normas com procedimentos contábeis para as Entidades Fechadas de Previdência Complementar – EFPC para vigorar a partir de janeiro de 2023, cabendo ressaltar as seguintes matérias:

- Resolução Previc nº 21, de 21 de março de 2023 (revogada pela Resolução Previc nº 23, de 14 de agosto de 2023), que dispõe sobre os procedimentos contábeis, o plano contábil padrão, a função e o funcionamento das contas e a forma, o meio e a periodicidade de envio das demonstrações contábeis das entidades fechadas de previdência complementar;
- Resolução Previc nº 23, de 14 de agosto de 2023, foi publicada e estabelece procedimentos para aplicação das normas relativas às atividades desenvolvidas pela Superintendência Nacional de Previdência Complementar, bem como normas complementares às diretrizes do Conselho Nacional de Previdência Complementar e do Conselho Monetário Nacional. A Resolução consolida aproximadamente 40 (quarenta) atos normativos, cobrindo praticamente todas as áreas relacionadas as Entidades Fechadas de Previdência Complementar e o objetivo foi otimizar os trabalhos das entidades, bem como revisar e atualizar as normas vigentes. A Resolução não é específica quanto à atualização dos depósitos judiciais.

## Notas Explicativas às Demonstrações contábeis

Em 31 de dezembro de 2023 e 2022 (em R\$ mil)

- Portaria Previc nº 960, de 25 de outubro de 2023, que dispõe sobre a segmentação das entidades fechadas de previdência complementar (EFPC) para fins de supervisão e fiscalização, considerando seu porte e complexidade para o sistema de previdência complementar fechada.
- Resolução CNPC nº 58, de 14 de novembro 2023, que dispõe sobre as condições e os procedimentos a serem adotados pelas entidades fechadas de previdência complementar, em caráter de excepcionalidade, para o equacionamento de déficits relativos ao exercício de 2022.
- Resolução CNPC nº 57, de 28 de junho 2023, que altera a Resolução CNPC nº 46, de 1º de outubro de 2021, que dispõe sobre as condições e os procedimentos para a identificação e o cadastramento dos planos de benefícios no Cadastro Nacional de Planos de Benefícios e no Cadastro Nacional de Pessoa Jurídica para fins de operacionalização da independência patrimonial dos planos de benefícios administrados pelas entidades fechadas de previdência complementar.

### 11. OUTRAS INFORMAÇÕES

O Conselho Nacional de Previdência Complementar publicou, em 11 de dezembro de 2018, a Resolução CNPC nº 31, instituindo o Cadastro Nacional da Pessoa Jurídica - CNPJ para que cada plano de benefícios administrado pela EFPC pudesse ter total independência patrimonial em relação aos demais planos de benefícios, dando, com isso, uma identidade própria e individualizada em todos os aspectos regulamentares, cadastrais, atuariais, contábeis e de investimentos, conforme estabelece a Lei Complementar nº 109, de 29 de maio de 2001, em seu artigo 34 – I-b. O prazo previsto para as EFPC se adequarem à Resolução CNPC nº 31/2018 era de três anos, ou seja, em 31 de dezembro de 2021.

A Receita Federal do Brasil, através do Ato Executivo COCAD nº 4/2022, informou às Entidades Fechadas de Previdência sobre a criação do CNPJ para os planos previdencial, disponibilizando o número da inscrição no Cadastro Nacional da Pessoa Jurídica. Para a Syngenta, o Plano de Aposentadoria Syngenta passou a ter o seguinte CNPJ: 48.307.294/0001-25.

### 12. Eventos Subsequentes

Não ocorreram eventos subsequentes, após data da autorização das demonstrações contábeis, que possam nelas gerar ajustes.

Patricia Ferradans  
Diretora Superintendente

Célia Aparecida de Almeida  
Contadora CRC nº 1SP 206004/O-6



Syngenta  
Previ

A man and a woman are shaking hands in a greenhouse. The man is wearing a light blue shirt and dark pants, and the woman is wearing a plaid shirt, blue jeans, and a cap. They are standing in a row of young plants. The greenhouse has a white plastic covering and a green netting in the background. The scene is lit with warm, golden light, suggesting sunrise or sunset.

Pareceres  
e Atas

## PARECER DA AVALIAÇÃO ATUARIAL DO PLANO DE BENEFÍCIOS SYNGENTA

Referente ao encerramento do exercício de 2023

### Introdução

O presente parecer atuarial tem por objetivo apresentar os resultados da avaliação atuarial de encerramento do exercício do Plano de Benefícios Syngenta, CNPB 2006000911, estruturado na modalidade de Contribuição Variável, e administrado pelo(a) Syngenta Previ - Sociedade de Previdência Privada (Entidade), em atendimento à legislação vigente.

A referida avaliação atuarial levou em consideração as informações de participantes e assistidos fornecidas pela Entidade, assim como outras informações necessárias, conforme apresentado neste parecer atuarial.

Para fins desta avaliação atuarial foi adotada como data do cadastro 31/08/2023 e como data da avaliação atuarial 31/12/2023.

São patrocinadoras do Plano as empresas referidas no item a seguir.

#### Patrocinadores e Instituidores

| CNPJ               | Razão Social                        |
|--------------------|-------------------------------------|
| 60.744.463/0001-90 | Syngenta Proteção de Cultivos Ltda. |
| 28.403.532/0001-99 | Syngenta Seeds Ltda.                |
| 52.733.714/0001-02 | Nutrade Comercial Exportadora Ltda. |

O Convênio de Adesão da patrocinadora Nutrade foi aprovado pela Portaria Previc nº 387, de 04/05/2023.

Nos termos do(s) convênio(s) de adesão vigente(s), as patrocinadoras são solidárias entre si no que concerne às obrigações referentes à cobertura de benefícios oferecidos aos participantes e respectivos beneficiários do Plano de Benefícios Syngenta.

#### Informações relevantes adicionais

O CNPJ do Plano de Benefícios Syngenta é 48.307.294/0001-25.

A avaliação atuarial à qual se refere este parecer reflete o regulamento aprovado pelo(a) pela Portaria nº 177, de 15/04/2016, publicada no D.O.U. de 18/04/2016.

#### Qualidade da Base Cadastral

A WTW efetuou análise na base de dados com a finalidade de identificar eventuais distorções, não assegurando que todas as distorções foram detectadas e sanadas.

Após a análise dos dados pela WTW e correções feitas pela Entidade e/ou por sua(s) patrocinadora(s), foi considerado que os dados estavam suficientemente completos, não havendo necessidade de qualquer ajuste para realização da avaliação atuarial.

A responsabilidade sobre a veracidade e completude das informações prestadas é inteiramente das patrocinadoras, do administrador do plano e de seus respectivos representantes legais, não cabendo ao atuário qualquer responsabilidade sobre as informações prestadas.

### Estatísticas

As estatísticas a seguir estão posicionadas na data-base do cadastro (31/08/2023), e se referem à totalidade dos participantes e assistidos do Plano, uma vez que as patrocinadoras são solidárias.



## PARECER DA AVALIAÇÃO ATUARIAL DO PLANO DE BENEFÍCIOS SYNGENTA

Referente ao encerramento do exercício de 2023

### Participantes ativos

|                                      | Valor          |
|--------------------------------------|----------------|
| Quantidade                           |                |
| ■ Ativos                             | 3.718          |
| ■ Autopatrocinados                   | 55             |
| ■ Benefício Proporcional Diferido    | 521            |
| Idade Média (anos)                   | 38             |
| Tempo de Serviço médio (anos)        | 7              |
| Tempo de Contribuição médio (anos)   | 6              |
| Tempo de Serviço Futuro médio (anos) | 22             |
| Folha anual de salário (R\$)         | 698.686.658,00 |

Nota: apenas a quantidade inclui os que estão em aguardo do benefício proporcional diferido bem como os benefícios proporcionais diferidos presumidos. As demais estatísticas se referem apenas a ativos e autopatrocinados.

### Assistidos

| Benefício                                    | Quantidade de Benefícios Concedidos | Idade Média dos Assistidos (anos) | Valor Médio do Benefício (R\$) |
|----------------------------------------------|-------------------------------------|-----------------------------------|--------------------------------|
| Aposentadoria Normal                         | 38                                  | 70                                | 11.854                         |
| Aposentadoria Antecipada                     | 100                                 | 67                                | 8.222                          |
| Benefícios Proporcionais Diferidos Recebendo | 160                                 | 67                                | 16.891                         |
| Aposentadoria por Invalidez                  | 0                                   | 0                                 | *                              |
| Pensão por Morte                             | 46                                  | 74                                | 2.918                          |

\*As estatísticas não consideram os registros dos aposentados com valor de benefício zerado. Os 13 BPDs Aguardando com direito a benefício definido não estão sendo considerados nessa estatística.

Observamos que, com relação à pensão por morte, foi considerada a quantidade de benefícios concedidos referente ao número de grupos familiares.

## Hipóteses e Métodos Atuariais

O conjunto de hipóteses e métodos atuariais adotados nos cálculos atuariais resultou de um processo de interação entre a WTW e a Entidade conforme determinam as redações da Resolução CNPC nº 30, de 10/10/2018, e da Resolução Previc nº 23, de 14/08/2023.

A Entidade solicitou junto à(s) patrocinadora(s) a manifestação fundamentada sobre as hipóteses econômicas e financeiras que guardam relação com suas respectivas atividades.

Para a apuração das provisões matemáticas e dos custos foram utilizadas as seguintes hipóteses e métodos atuariais:

|                                                                     | 2023                                                                                                    | 2022                                                                                                    |
|---------------------------------------------------------------------|---------------------------------------------------------------------------------------------------------|---------------------------------------------------------------------------------------------------------|
| Indexador do Plano (Reajuste dos Benefícios)                        | Cotas do Patrimônio                                                                                     | Cotas do Patrimônio                                                                                     |
| Taxa Real Anual de Juros (%)                                        | 3,71                                                                                                    | 3,71                                                                                                    |
| Projeção de Crescimento Real dos Benefícios do Plano (%)            | 0,00                                                                                                    | 0,00                                                                                                    |
| Fator de Determinação Valor Real ao Longo do Tempo Salários (%)     | 100                                                                                                     | 100                                                                                                     |
| Fator de Determinação Valor Real ao Longo do Tempo Ben Entidade (%) | 98                                                                                                      | 98                                                                                                      |
| Tábua de Mortalidade Geral                                          | AT-2000 Basic suavizada em 10%, segregada por sexo                                                      | AT-2000 Basic suavizada em 10%, segregada por sexo                                                      |
| Tábua de Mortalidade de Inválidos                                   | RRB-1983                                                                                                | RRB-1983                                                                                                |
| Hipótese sobre Composição de Família de Pensionistas                | Aposentados e Benefícios Proporcionais Diferidos: Cônjuge informado; Pensionistas: Composição informada | Aposentados e Benefícios Proporcionais Diferidos: Cônjuge informado; Pensionistas: Composição informada |

O cálculo das provisões matemáticas de benefícios concedidos dos assistidos considera a composição familiar informada pela entidade.

## PARECER DA AVALIAÇÃO ATUARIAL DO PLANO DE BENEFÍCIOS SYNGENTA

Referente ao encerramento do exercício de 2023

Para os participantes aposentados a composição familiar corresponde ao cônjuge.

Para os pensionistas a composição familiar correspondente ao beneficiário vitalício mais jovem, o beneficiário temporário mais jovem e o número total de beneficiários elegíveis à pensão.

Foi realizado em 08/08/2022 estudo técnico de adequação das hipóteses atuariais para atender os dispositivos previstos nas bases técnicas constantes nas redações da Resolução CNPC nº 30, de 10/10/2018, e da Instrução Normativa nº 33, de 23/10/2020 (válida até 31/08/2023).

A seguir descrevemos algumas razões para a seleção das principais hipóteses.

### Taxa real anual de juros

A taxa real anual de juros, utilizada para trazer a valor presente os pagamentos dos benefícios definidos, conforme determinam a Resolução CNPC nº 30, de 10/10/2018, a Resolução Previc nº 23, de 14/08/2023, a Portaria Previc nº 835, de 01/12/2020, e a Portaria Previc nº 363, de 27/04/2023, deve ser justificada pela entidade fechada de previdência complementar com base em estudos técnicos que demonstrem a convergência entre a hipótese da taxa real anual de juros e a taxa de retorno anual projetada para as aplicações dos recursos garantidores relacionados aos benefícios a conceder e concedidos que tenham seu valor ou nível previamente estabelecido e cujo custeio seja determinado atuarialmente.

A WTW foi contratada para realização do estudo e utilizou, conforme disposto nas normas aplicáveis, os fluxos de benefícios e contribuições do plano de 31/12/2022, elaborados com base nas hipóteses constantes no Parecer Atuarial de 2022 e segundo as regras do plano de benefícios estabelecidas no regulamento vigente em 31/12/2022.

Quando apurada a TIR dos passivos, foi obtido, com nível de confiança de 74%, suporte para a adoção da taxa real anual de juros de 3,71% a.a. para o Plano de Benefícios Syngenta. Essa taxa está dentro do intervalo indicado pela Portaria Previc nº 363/2023 para esse plano (limite inferior: 3,16% a.a. e limite superior: 4,92% a.a.).

Sendo assim, a Entidade e a(s) patrocinadora(s) do Plano de Benefícios Syngenta optaram por utilizar a taxa real anual de juros de 3,71% a.a. na avaliação atuarial de 2023.

Esse estudo deve ser aprovado pela Diretoria Executiva e pelo Conselho Deliberativo da Entidade e acompanhado de parecer emitido pelo Conselho Fiscal da Entidade.

### Fator de determinação do valor real ao longo do tempo

Fator aplicado sobre os salários e benefícios, a fim de determinar um valor médio e constante, em termos reais, durante o período de um ano. Isso significa que, nas projeções de longo prazo, haverá uma perda do poder aquisitivo dos salários e benefícios.

Esse fator é calculado em função do nível de inflação estimado no longo prazo e do número de reajustes que ocorrerão durante o período de 12 meses.

A projeção de inflação definida pelo Comitê de Investimentos local da WTW em 2023 para a inflação oficial, medida pelo IPCA, considerou um horizonte de tempo de 10 anos e é de 3,50%

a.a., indicando a adoção da hipótese do fator de determinação do valor real ao longo do tempo de 98%.

O Comitê de Investimentos local da WTW utiliza o IPCA por ser o índice oficial do país, mais amplamente discutido e projetado.

Essa hipótese é revista anualmente com base na estimativa de inflação de longo prazo do Comitê de Investimentos local da WTW.

A adoção de um fator de 100% reflete a opção por se utilizar valores nominais no processo de avaliação atuarial, independente da inflação.

### Hipóteses Biométricas e Demográficas

As tábuas biométricas e demográficas são instrumentos que permitem medir as probabilidades de ocorrência de eventos, como morte, invalidez e desligamento de uma população em função da idade e do sexo.

Essas tábuas são selecionadas dentre um conjunto de tábuas geralmente aceitas no Brasil para a avaliação dos compromissos com benefícios de longo prazo.

A escolha da tábua de mortalidade que melhor se ajuste ao perfil dos participantes dos planos de benefícios tem sido um assunto amplamente discutido nos últimos anos pelas empresas. Atualmente não existem tábuas brasileiras que representem a mortalidade de participantes dos fundos de pensão no Brasil.

## PARECER DA AVALIAÇÃO ATUARIAL DO PLANO DE BENEFÍCIOS SYNGENTA

Referente ao encerramento do exercício de 2023

As hipóteses biométricas e demográficas utilizadas nesta avaliação são as indicadas no estudo de aderência de hipóteses atuariais realizado em 08/08/2022 pela WTW.

### Regime Financeiro e Métodos Atuariais

| Benefício                | Regime        | Método de Financiamento  |
|--------------------------|---------------|--------------------------|
| Aposentadoria Antecipada | Capitalização | Capitalização Financeira |
| Aposentadoria Normal     | Capitalização | Capitalização Financeira |
| Benefício Especial       | Capitalização | Capitalização Financeira |
| Benefício Proporcional   | Capitalização | Capitalização Financeira |
| Pecúlio por Invalidez    | Capitalização | Capitalização Financeira |
| Pecúlio por Morte        | Capitalização | Capitalização Financeira |
| Pensão por Morte         | Capitalização | Capitalização Financeira |

### Comentários sobre métodos atuariais

O(s) método(s) de financiamento é(são) adequado(s) à natureza do plano e atende(m) ao limite mínimo estabelecido na Resolução CNPC nº 30, de 10/10/2018.

## Patrimônio Social

Com base no balancete do(a) Plano de Benefícios Syngenta de 31/12/2023, o Patrimônio Social é de R\$ 1.799.046.182,18.

A Entidade informou que todos os seus títulos estão enquadrados na categoria "Títulos para Negociação".

A WTW não efetuou qualquer análise sobre a qualidade dos ativos que compõem o Patrimônio Social, bem como sobre os saldos de conta individuais do Plano de Benefícios ora avaliado, tendo se baseado na informação fornecida pela Entidade.

## Patrimônio de Cobertura do Plano, Provisões Matemáticas e Fundos

Com base nos dados cadastrais, utilizando as hipóteses e os métodos anteriormente mencionados, certificamos que a composição do Patrimônio de Cobertura do Plano, das Provisões Matemáticas e dos Fundos, em 31/12/2023, é a seguinte:

| Posição Financeira em 31/12/2023                                                                 | R\$                     |
|--------------------------------------------------------------------------------------------------|-------------------------|
| <b>2.03 Patrimônio Social</b>                                                                    | <b>1.799.046.182,18</b> |
| <b>2.03.01 Patrimônio de Cobertura do Plano</b>                                                  | <b>1.785.460.707,24</b> |
| <b>2.03.01.01 Provisões Matemáticas</b>                                                          | <b>1.780.216.902,61</b> |
| <b>2.03.01.01.01 Benefícios Concedidos</b>                                                       | <b>437.458.254,94</b>   |
| <b>2.03.01.01.01.01 Contribuição Definida</b>                                                    | <b>423.525.146,94</b>   |
| <i>2.03.01.01.01.01.01 Saldo de Conta dos Assistidos - Constituído</i>                           | <i>423.525.146,94</i>   |
| <b>2.03.01.01.01.02 Benefício Definido Estruturado em Regime de Capitalização</b>                | <b>13.933.108,00</b>    |
| <i>2.03.01.01.01.02.01 Valor Atual dos Benefícios Futuros Programados - Assistidos</i>           | <i>7.942.635,00</i>     |
| <i>2.03.01.01.01.02.02 Valor Atual dos Benefícios Futuros Não Programados - Assistidos</i>       | <i>5.990.473,00</i>     |
| <b>2.03.01.01.02 Benefícios a Conceder</b>                                                       | <b>1.342.758.647,67</b> |
| <b>2.03.01.01.02.01 Contribuição Definida</b>                                                    | <b>1.342.317.719,67</b> |
| <i>2.03.01.01.02.01.01 Saldo de Contas - Parcela Patrocinador(es) / Instituidor(es)</i>          | <i>796.282.166,32</i>   |
| <i>2.03.01.01.02.01.02 Saldo de Contas - Parcela Constituída pelos Participantes</i>             | <i>514.537.054,98</i>   |
| <i>2.03.01.01.02.01.03 Saldo de Contas - Parcela Participantes Portada de EFPC</i>               | <i>21.484.825,66</i>    |
| <i>2.03.01.01.02.01.04 Saldo de Contas - Parcela Participantes Portada de EAPC</i>               | <i>10.013.672,71</i>    |
| <b>2.03.01.01.02.02 Benefício Definido Estruturado em Regime de Capitalização Programado</b>     | <b>440.928,00</b>       |
| <i>2.03.01.01.02.02.01 Valor Atual dos Benefícios Futuros Programados</i>                        | <i>440.928,00</i>       |
| <i>2.03.01.01.02.02.02 (-) Valor Atual das Contribuições Futuras dos Patrocinadores</i>          | <i>0,00</i>             |
| <i>2.03.01.01.02.02.03 (-) Valor Atual das Contribuições Futuras dos Participantes</i>           | <i>0,00</i>             |
| <b>2.03.01.01.02.03 Benefício Definido Estruturado em Regime de Capitalização Não Programado</b> | <b>0,00</b>             |

## PARECER DA AVALIAÇÃO ATUARIAL DO PLANO DE BENEFÍCIOS SYNGENTA

Referente ao encerramento do exercício de 2023

| Posição Financeira em 31/12/2023                                                 | R\$                  |
|----------------------------------------------------------------------------------|----------------------|
| 2.03.01.01.02.03.01 Valor Atual dos Benefícios Futuros Não Programados           | 0,00                 |
| 2.03.01.01.02.03.02 (-) Valor Atual das Contribuições Futuras dos Patrocinadores | 0,00                 |
| 2.03.01.01.02.03.03 (-) Valor Atual das Contribuições Futuras dos Participantes  | 0,00                 |
| <b>2.03.01.01.03 (-) Provisões Matemáticas a Constituir</b>                      | <b>0,00</b>          |
| <b>2.03.01.01.03.01 (-) Serviço Passado</b>                                      | <b>0,00</b>          |
| 2.03.01.01.03.01.01 (-) Patrocinador(es)                                         | 0,00                 |
| 2.03.01.01.03.01.02 (-) Participantes                                            | 0,00                 |
| <b>2.03.01.01.03.02 (-) Equacionamento de Déficit a Integralizar</b>             | <b>0,00</b>          |
| 2.03.01.01.03.02.01 (-) Patrocinador(es)                                         | 0,00                 |
| 2.03.01.01.03.02.02 (-) Participantes                                            | 0,00                 |
| 2.03.01.01.03.02.03 (-) Assistidos                                               | 0,00                 |
| <b>2.03.01.01.03.03 (+/-) Por Ajustes das Contribuições Extraordinárias</b>      | <b>0,00</b>          |
| 2.03.01.01.03.03.01 (+/-) Patrocinador(es)                                       | 0,00                 |
| 2.03.01.01.03.03.02 (-) Participantes                                            | 0,00                 |
| 2.03.01.01.03.03.03 (-) Assistidos                                               | 0,00                 |
| <b>2.03.01.02 Equilíbrio Técnico</b>                                             | <b>5.243.804,63</b>  |
| <b>2.03.01.02.01 Resultados Realizados</b>                                       | <b>5.243.804,63</b>  |
| <b>2.03.01.02.01.01 Superávit Técnico Acumulado</b>                              | <b>5.243.804,63</b>  |
| 2.03.01.02.01.01.01 Reserva de Contingência                                      | 2.639.834,83         |
| 2.03.01.02.01.01.02 Reserva Especial para Revisão de Plano                       | 2.603.969,80         |
| <b>2.03.01.02.01.02 (-) Déficit Técnico Acumulado</b>                            | <b>0,00</b>          |
| <b>2.03.01.02.02 Resultados a Realizar</b>                                       | <b>0,00</b>          |
| <b>2.03.02 Fundos</b>                                                            | <b>13.585.474,94</b> |
| <b>2.03.02.01 Fundos Previdenciais</b>                                           | <b>10.947.365,10</b> |
| 2.03.02.01.01 Reversão de Saldo por Exigência Regulamentar                       | 10.947.365,10        |
| 2.03.02.01.02 Revisão de Plano                                                   | 0,00                 |
| 2.03.02.01.02.01 RevisaodePlano-ReservaEspecialParticipante2019                  | 0,00                 |
| 2.03.02.01.02.02 RevisaodePlano-ReservaEspecialPatrocinadora2019                 | 0,00                 |

| Posição Financeira em 31/12/2023                                       | R\$                 |
|------------------------------------------------------------------------|---------------------|
| 2.03.02.01.02.03 RevisaodePlano-ReservaEspecialParticipante2014        | 0,00                |
| 2.03.02.01.02.04 FundoPrevidencial-RevisaodePlano                      | 0,00                |
| 2.03.02.01.02.05 RevisaodePlano-ReservaEspecialParticipante2016        | 0,00                |
| 2.03.02.01.03 Outros - Previsto em Nota Técnica Atuarial               | 0,00                |
| 2.03.02.01.03.01 FundoPrevidencial-OutrosPrevistosemNTA                | 0,00                |
| <b>2.03.02.02 Fundos Administrativos</b>                               | <b>2.565.290,95</b> |
| 2.03.02.02.01 Plano de Gestão Administrativa                           | 2.565.290,95        |
| 2.03.02.02.02 Participação no Fundo Administrativo PGA                 | 0,00                |
| <b>2.03.02.03 Fundos para Garantia das Operações com Participantes</b> | <b>72.818,89</b>    |
| Operações Contratadas em 31/12/2023                                    | (R\$)               |
| <b>1.02.01.01.04.02 Serviço Passado Contratado</b>                     | <b>0,00</b>         |
| <b>1.02.01.01.04.03 Déficit Técnico Contratado</b>                     | <b>0,00</b>         |

### Duração do Passivo do Plano de Benefícios

A duração do passivo é de 8,3653 anos (100 meses) e foi apurada com base nos resultados desta avaliação atuarial adotando a metodologia definida pela Previc na Resolução Previc nº 23, de 14/08/2023, após preenchimento, pela Entidade, dos fluxos de pagamentos de benefícios do plano, líquidos de contribuições incidentes sobre esses benefícios, no Sistema Venturo do site da Previc.

### Reserva de Contingência

De acordo com o Art. 15º da Resolução CNPC nº 30, de 10/10/2018, o resultado superavitário deve ser destinado à constituição de reserva de contingência, até o limite de 25% das provisões matemáticas ou até o limite calculado pela seguinte fórmula, o que for menor:

- Limite da Reserva de Contingência =  $[10\% + (1\% \times \text{duração do passivo do plano})] \times \text{Provisão Matemática}$

## PARECER DA AVALIAÇÃO ATUARIAL DO PLANO DE BENEFÍCIOS SYNGENTA

Referente ao encerramento do exercício de 2023

Com a aplicação da fórmula acima, o limite da reserva de contingência é de R\$ 2.639.834,83 e fica registrado em Reserva de Contingência.

Ressaltamos que para esse cálculo, Provisões Matemáticas são aquelas cujo valor ou nível seja previamente estabelecido e cujo custeio seja determinado atuarialmente, de forma a assegurar sua concessão e manutenção, deduzidas das respectivas provisões matemáticas a constituir.

### Reserva Especial para Revisão de Plano

Temos o seguinte histórico da Reserva Especial para Revisão de Plano deste plano:

| Encerramento do exercício em | Exercício de constituição | Reserva Especial | Valor destinado para o Fundo de Revisão | Reserva Especial após destinação para o Fundo de Revisão |
|------------------------------|---------------------------|------------------|-----------------------------------------|----------------------------------------------------------|
| 31/12/2022                   | 1º                        | 1.718.307,11     | 0,00                                    | 0,00                                                     |
| 31/12/2023                   | 2º                        | 2.603.969,80     | 0,00                                    | 0,00                                                     |

A reserva especial de 31/12/2023 no valor de R\$ 2.603.969,80 está no seu 2º exercício de constituição. Sendo assim, a Entidade optou por não realizar destinação voluntária dessa reserva nos termos da Resolução CNPC nº 30, de 10/10/2018, no exercício de 2023.

### Ajuste de Precificação

Conforme disposto na Resolução CNPC nº 30, de 10/10/2018, o valor do ajuste de precificação, positivo ou negativo, será deduzido ou acrescido, respectivamente, para fins de equacionamento do deficit. E no caso de distribuição de superavit, o valor do ajuste de precificação, quando negativo, será deduzido do valor a ser distribuído.

O valor do Ajuste de Precificação corresponde à diferença entre o valor dos títulos públicos federais atrelados a índice de preços classificados na categoria títulos mantidos até o vencimento, calculado considerando a taxa de juros real anual utilizada na respectiva avaliação atuarial (3,71% a.a.), e o valor contábil desses títulos.

O Plano de Benefícios Syngenta apresenta reserva especial, no entanto não há títulos "marcados na curva". Sendo assim, o ajuste de precificação definido na Resolução CNPC nº 30/2018 não é aplicável.

### Regras de constituição e reversão dos fundos previdenciais

O valor constante da conta de patrocinadora que não for utilizado no cálculo dos benefícios e dos institutos previstos no regulamento compõe o Fundo Previdencial de Reversão de Saldo por Exigência Regulamentar (Fundo de Sobras de Contribuições). A Syngenta Previ formará ainda outros fundos em conformidade com a legislação vigente. Os referidos fundos serão contabilizados no programa previdencial e utilizados conforme previsto no plano de custeio anual aprovado pelo Conselho Deliberativo e fundamentado em parecer do Atuário.

Foram constituídos, nos exercícios de 2010 e 2011, os Fundos Previdenciais Revisão de Plano de Patrocinadora e de Participante e Assistido para destinação e utilização, facultativa em 2010 e obrigatória em 2011, da Reserva Especial. Os valores dos fundos previdenciais de 2009/2010/2011 foram consolidados contabilmente.

O Fundo Previdencial Revisão de Plano de Participante e Assistido constituídos em 2011, 2014 e 2016 foram segregados entre participante e assistido na proporção das suas reservas matemáticas individuais. O Fundo Previdencial de Revisão de Plano de Participante e Assistido vem sendo utilizado para redução integral das contribuições dos participantes contribuintes e para o assistido foi efetuado um pagamento adicional, nos termos previstos no regulamento do plano. Os participantes não contribuintes têm a sua cota parte creditada em contas individuais na forma prevista no regulamento.

O Fundo Previdencial Revisão de Plano de Patrocinadora 2019 foi constituído com parte da Reserva Especial de 31/12/2019 e foi utilizado em sua totalidade para a cobertura integral das contribuições normais da patrocinadora para o Plano de Benefícios Syngenta.

O Fundo Previdencial Revisão de Plano de Participante e Assistido 2019 foi constituído com parte da Reserva Especial de 31/12/2019 e foi segregado entre participantes e assistidos na proporção

das suas reservas matemáticas individuais de 31/12/2019, de acordo com o previsto no regulamento.

Os Fundos Previdenciais Revisão de Plano de Patrocinadora foram utilizados na sua totalidade para cobertura integral das contribuições normais da patrocinadora.

Conforme informado pela Syngenta Previ, em relação ao Fundo Previdencial Revisão de Plano de Participante houve uma reversão para o patrimônio do plano no exercício de 2022. Não há saldo remanescente em 31/12/2023.

## PARECER DA AVALIAÇÃO ATUARIAL DO PLANO DE BENEFÍCIOS SYNGENTA

Referente ao encerramento do exercício de 2023

### Rentabilidade do Plano

O retorno dos investimentos de 2023 informado pela Entidade equivale a 12,88%. Esse percentual líquido da inflação anual de 3,71% (variação do INPC (IBGE) no ano de 2023) resulta em uma rentabilidade de 8,84%, que é superior à hipótese da taxa real anual de juros de 3,71% a.a. utilizada na avaliação atuarial de 2022. Por ser a taxa real anual de juros uma premissa de longo prazo, a divergência observada não justifica qualquer inferência sobre o ocorrido, entretanto, o monitoramento dessa hipótese está sendo feito anualmente na forma estabelecida na legislação vigente.

A rentabilidade do Plano demonstrada é referente apenas à parcela de benefício definido do plano.

### Variação das Provisões Matemáticas

O quadro a seguir apresenta um resumo do passivo atuarial encerrado em 31/12/2023 comparado com o passivo atuarial encerrado em 31/12/2022 atualizado pelo método de recorrência para 31/12/2023.

| Valores em R\$          | Reavaliado       | Evoluído         | Varição em % |
|-------------------------|------------------|------------------|--------------|
| Passivo Atuarial        | 1.780.216.902,61 | 1.779.796.984,58 | 0,02         |
| Benefícios Concedidos   | 437.458.254,94   | 437.072.622,96   | 0,09         |
| ■ Contribuição Definida | 423.525.146,94   | 423.525.146,94   | 0,00         |
| ■ Benefício Definido    | 13.933.108,00    | 13.547.476,02    | 2,85         |
| Benefícios a Conceder   | 1.342.758.647,67 | 1.342.724.361,62 | 0,00         |
| ■ Contribuição Definida | 1.342.317.719,67 | 1.342.317.719,67 | 0,00         |
| ■ Benefício Definido    | 440.928,00       | 406.641,95       | 8,43         |

Comparando o Passivo Atuarial reavaliado no exercício encerrado no valor de R\$ 1.780.216.902,61 com o constante no balancete de 31/12/2023, a variação encontrada é de 0,02%.

Convém ressaltar que 0,81% (R\$ 14.374.036,00) do Passivo Atuarial de R\$ 1.780.216.902,61 é determinado atuarialmente com base nas hipóteses e métodos anteriormente indicados, pois corresponde à parcela de benefício definido das Provisões Matemáticas de Benefícios Concedidos e à parcela das Provisões Matemáticas de Benefícios a Conceder relativa aos benefícios de risco e/ou benefício mínimo. Os 99,19% restantes (R\$ 1.765.842.866,61) são provenientes dos saldos de conta formados pelas contribuições dos participantes e das patrocinadoras acrescidas do retorno dos investimentos, cujas informações são de inteira responsabilidade da Entidade.

Tendo em vista a natureza do plano de benefícios, as hipóteses adotadas, a movimentação da massa de participantes e os saldos de conta informados pela entidade, consideramos aceitáveis as variações ocorridas para as parcelas de benefícios definidos.

Os compromissos atuariais variaram dentro do esperado, considerando a evolução da massa de participantes e as hipóteses selecionadas.

### Principais riscos atuariais

Os riscos atuariais são monitorados através de estudos regulares de aderência de hipóteses, conforme legislação vigente, e podem ser mitigados através da adequação das hipóteses aos resultados desses estudos. As hipóteses que causam maior impacto são: taxa real anual de juros e tábua de mortalidade geral.

### Variação do resultado

O superavit técnico aumentou de R\$ 4.350.990,53 em 31/12/2022 para R\$ 5.243.804,63 em 31/12/2023.

### Natureza do resultado

O aumento do superavit ocorrido no exercício foi devido principalmente às oscilações favoráveis do patrimônio.

## PARECER DA AVALIAÇÃO ATUARIAL DO PLANO DE BENEFÍCIOS SYNGENTA

Referente ao encerramento do exercício de 2023

### Plano de Custeio

#### Patrocinadoras

De acordo com a Lei Complementar nº 109/2001, as patrocinadoras deverão efetuar, a partir de 01/04/2024 contribuições normais definidas para a Plano estimadas em 10,51%, considerando o percentual máximo de contribuição dos participantes, da folha de salários de participação.

As despesas administrativas orçadas para 2024 no valor de R\$ 2.120.928,00, serão pagas com a utilização de R\$ 1.387.275,17 do Fundo Administrativo e R\$ 733.652,83 por contribuições de patrocinadoras correspondentes a 0,09% da folha de salários de participantes ativos, autopatrocinados e BPDs.

O Fundo Administrativo será utilizado para custear as contribuições para as despesas administrativas, conforme aprovado pelo Conselho Deliberativo.

O Fundo Previdencial Reversão de Saldo por Exigência Regulamentar (Fundo do Sobras de Contribuições) será utilizado para custear as contribuições normais de patrocinadora durante o exercício de 2024. Esgotando o fundo a patrocinadora efetuará contribuições previstas conforme regulamento.

#### Participantes

As contribuições mensais dos participantes foram estimadas em 31/12/2023 em 5,59%, considerando o percentual máximo de contribuição, sobre a folha de salários de participação e serão efetuadas na forma prevista no regulamento do plano.

#### Autopatrocinados

As contribuições mensais dos participantes deverão ser praticadas conforme previsto no Regulamento do plano, que foram estimadas em 01/04/2024 em 5,85% da folha de salários dos autopatrocinados e serão efetuadas na forma prevista no regulamento do plano.

Os participantes que optarem pelo instituto do autopatrocínio pagarão, para cobertura das despesas administrativas do plano, os mesmos percentuais indicados para a patrocinadora aplicado sobre o respectivo salário de participação. O Fundo Administrativo será utilizado para custear as contribuições para as despesas administrativas.

### Benefícios Proporcionais Diferidos

Os participantes que optarem pelo instituto do benefício proporcional diferido assumem, para cobertura das despesas administrativas do plano, o mesmo percentual indicado para a

patrocinadora aplicado sobre o respectivo salário de participação. O Fundo Administrativo será utilizado para custear as contribuições para as despesas administrativas.

#### Fontes dos Recursos e vigência do plano de custeio

A seguir temos os valores estimados das contribuições a serem realizadas para o plano de benefícios por participantes, assistidos e patrocinadores, em reais e em percentual da folha de participação.

| Data início vigência do plano de custeio 01/04/2024 | Patrocinador  | Participante  | Assistidos |
|-----------------------------------------------------|---------------|---------------|------------|
| Valor Custeio Normal (R\$)                          | 73.404.774,24 | 39.081.813,12 | -          |
| Taxa Custeio Normal                                 | 10,51%        | 5,59%         | -          |
| Tipo Custeio Extraordinário                         | -             | -             | -          |
| Valor Custeio Extraordinário (R\$)                  | -             | -             | -          |
| Taxa Custeio Extraordinário                         | -             | -             | -          |
| Tipo Utilização Fundos                              | -             | -             | -          |
| Valor Utilização Fundos (R\$)                       | -             | -             | -          |

Tendo em vista a natureza do plano de benefícios e a vinculação, nesse tipo de plano, da contribuição patronal com os fatos efetivamente ocorridos tais como salários realmente pagos, contribuições realizadas pelos participantes e índice de adesão ao plano, as taxas de contribuição definida apresentadas neste parecer são estimativas, podendo, portanto, deixar de coincidir com as taxas efetivamente praticadas.

## PARECER DA AVALIAÇÃO ATUARIAL DO PLANO DE BENEFÍCIOS SYNGENTA

Referente ao encerramento do exercício de 2023

### Conclusão

Face ao exposto, na qualidade de atuários responsáveis pela avaliação atuarial anual regular do Plano de Benefícios Syngenta da Entidade, informamos que o plano está superavitário, tendo suas obrigações integralmente cobertas pelo Patrimônio de Cobertura do Plano.

As provisões matemáticas apresentadas neste parecer são estimativas e baseadas em premissas sobre eventos futuros. Determinadas regras do plano, julgadas imateriais do ponto de vista atuarial, não são avaliadas. Outras regras são calculadas por aproximação na avaliação atuarial para apuração dos compromissos do plano. A WTW adota aproximações em seus cálculos que, de acordo com sua avaliação, não resultam em diferença expressiva em relação aos resultados que seriam obtidos usando cálculos mais detalhados ou dados mais precisos.

As premissas atuariais adotadas foram determinadas através de estudos técnicos de adequação elaborados conforme a legislação vigente à época dos estudos e tais estudos são considerados válidos para a avaliação atuarial tratada neste parecer.

Futuras avaliações atuariais podem apresentar resultados diferentes dos registrados neste parecer devido a diversos fatores, dentre eles destacamos: experiência do plano diferente da prevista nas premissas econômicas ou demográficas; alteração nas premissas econômicas ou demográficas; mudança nas regras do plano e/ou na legislação; e eventos significativos ocorridos na(s) patrocinadora(s), tais como reestruturações, aquisições e alienações. Os resultados apresentados neste parecer estão diretamente vinculados à precisão e integridade dos dados e informações de responsabilidade da entidade e sua(s) patrocinadora(s).

Este parecer atuarial foi elaborado com o propósito de apresentar os resultados da avaliação atuarial do Plano em 31/12/2023 à Entidade, ao(s) patrocinador(es) do Plano, seus participantes e assistidos. Este documento não se destina ou deve ser utilizado para outros fins. Qualquer outro destinatário será considerado como tendo concordado que a WTW tem responsabilidade apenas com o contratante dessa avaliação atuarial em relação a todas as questões relativas a este documento, e se basear neste documento não resultará na criação de qualquer direito ou responsabilidade pela WTW.

Rio de Janeiro, 16 de fevereiro de 2024.

Gesiane de Mattos Cavalcante Moreira  
MIBA nº 889

Letícia Barcellos Sampaio  
MIBA nº 2.259



## ATA DE REUNIÃO DO CONSELHO FISCAL

No dia 01 (um) de dezembro de 2023, às 09:00 horas, reuniram-se, por meio de plataforma digital, os membros do Conselho Fiscal da Syngenta Previ – Sociedade de Previdência Privada, abaixo assinados. Assumiu a presidência dos trabalhos, o Presidente do Conselho, Sr. Mario Henrique Silva Ferreira, que convidou a mim, Hugo Steinberg, para secretariar a presente reunião, passando-se à deliberação sobre a seguinte Ordem do Dia.

**ORDEM DO DIA:** Deliberar sobre as seguintes propostas: **1) Relatório de Manifestação do Conselho Fiscal do 1º semestre de 2023;**

**ESCLARECIMENTOS:** Em conformidade com as disposições estatutárias vigentes da Syngenta Previ, foram abertos os trabalhos e constituída a Mesa. O Sr. Presidente esclareceu que a presente reunião tem por objetivo deliberar sobre os temas da Ordem do Dia: **1) Relatório de Manifestação do Conselho Fiscal do 1º semestre de 2023:** Conforme documento encaminhado aos conselheiros pela Diretoria Executiva, o Conselho Fiscal realizou as análises dos itens previstos na Resolução CGPC nº13/2004, bem como a documentação da entidade e o cumprimento das obrigações legais. Baseado nessas análises incluiu em seu relatório 3 tipos de manifestação: (a) Recomendação: quando entender que algum processo não está em *compliance* com a legislação, normas internas, boas práticas do mercado ou mesmo que o Conselho Fiscal entenda que seja necessário a melhoria dos controles internos, (b) Atenção e monitoramento: para itens que podem, no futuro, se não devidamente controlados gerar desenquadramentos e riscos; (c) Sem nova recomendação: para os itens ainda pendentes porém em fase de conclusão em função do prazo e que não gerarão novas pendências; (d) Sem Recomendação: quando durante o semestre em análise não identificar nenhuma das situações elegíveis a recomendação para aquele item.

Para esse semestre não foram emitidos ponto de atenção e monitoramento e, nem sequer, novas recomendações.

Em relação aos semestres anteriores, foi encerrado 01 (um) ponto de atenção e monitoramento. Seguimos com 03 (três) recomendações e 02 (dois) pontos de atenção e monitoramento, para solução e avaliação nos semestres seguintes.

O resumo das manifestações em análise pode ser consultado no item 2 do Relatório do Conselho Fiscal 1º semestre de 2023.

O acompanhamento das manifestações dos semestres anteriores emitidas por esse conselho pode ser consultado no item 8 do Relatório de Manifestação do Conselho Fiscal do 1º semestre de 2023.

A Diretoria Executiva deu ciência ao conselho sobre o andamento das ações recomendadas e em monitoramento, passando pelos pontos e fazendo updates.

**DELIBERAÇÃO:** Após a análise dos documentos e discussão entre os membros presentes, foi aprovado por unanimidade, na forma proposta, o Relatório de Manifestação do Conselho Fiscal do 1º semestre de 2023.

**ENCERRAMENTO:** Nada mais havendo a ser tratado, encerrou-se a reunião para lavratura da ata que depois de lida e aprovada vai pelos presentes assinada.

Mario Henrique Silva Ferreira  
Presidente

Hugo Steinberg  
Conselheiro efetivo repres.  
patrocinadoras/Secretário

Pedro Paulo Nogueira Eisenmann  
Conselheiro efetivo repres. participantes e  
assistidos

## ATA DE REUNIÃO DA DIRETORIA EXECUTIVA

No dia 13 de março de 2024, às 09:30 horas, por meio de plataforma digital, reuniram-se os membros da Diretoria Executiva da Syngenta Previ – Sociedade de Previdência Privada, abaixo assinados. Assumiu a presidência dos trabalhos a Diretora-Superintendente, Sra. Patricia Ferradans que convidou a mim, Osley Souza de Oliveira, para secretariar a presente reunião, passando-se à deliberação sobre a seguinte Ordem do Dia.

**ORDEM DO DIA:** Deliberar sobre as Demonstrações Contábeis da Syngenta Previ relativas ao exercício findo em 31/12/2023, Parecer Atuarial e Parecer dos Auditores Independentes.

**ESCLARECIMENTOS:** De acordo com as disposições estatutárias vigentes da Syngenta Previ, foram abertos os trabalhos e constituída a Mesa. Inicialmente, a Sra. Diretora-Superintendente informou que o objetivo da presente reunião é deliberar sobre as Demonstrações Contábeis da Syngenta Previ relativas ao exercício findo em 31/12/2023, as quais foram elaboradas em consonância com a legislação vigente aplicável às entidades fechadas de previdência complementar. A Sra. Diretora-Superintendente esclareceu que as Demonstrações Contábeis, em conjunto com os demais documentos exigidos pela legislação, serão encaminhadas aos Conselhos Fiscal e Deliberativo para conhecimento e manifestação e, posteriormente à manifestação dos Conselhos, esta Diretoria será responsável pelo envio dos documentos à Superintendência Nacional de Previdência Complementar – Previc por meio do STA - Sistema de Transferência de Arquivos, disponibilizado pela Previc em seu *sítio* eletrônico, até o dia 31/3/2024.

**DELIBERAÇÃO:** Após análise e discussão pelos membros presentes, foi aprovado, por unanimidade, o encaminhamento das Demonstrações Contábeis da Syngenta Previ, relativas ao exercício findo em 31/12/2023, bem como dos demais documentos exigidos na legislação vigente aplicável aos Conselhos Fiscal e Deliberativo para análise e manifestação.

**ENCERRAMENTO:** Nada mais havendo a ser tratado, encerrou-se a reunião para lavratura da ata que depois de lida e aprovada vai pelos presentes assinada.

Patricia Ferradans  
Diretora-Superintendente

Osley Souza de Oliveira  
Diretor Finanças e Investimentos /  
Secretário

Rafael Garabed Moundjiam  
Diretor Administrativo

## ATA DE REUNIÃO DO CONSELHO DELIBERATIVO

No dia 18 (dezoito) de março de 2024, às 09:00 horas, reuniram-se, por meio de plataforma digital, os membros do Conselho Deliberativo da Syngenta Previ – Sociedade de Previdência Privada, abaixo assinados. Assumiu a presidência dos trabalhos Presidente do Conselho, Sr. Sandro Gonçalves Pinto, que convidou a mim, Patricia Ferradans, para secretariar a presente reunião, passando-se à deliberação sobre a seguinte Ordem do Dia.

**ORDEM DO DIA:** Deliberar sobre as seguintes propostas: **1) Parecer Atuarial de 31/12/2023 e Plano de Custeio para 2024;** **2) Demonstrações Contábeis em 31/12/2023;** e **3) Parecer dos Auditores Independentes;**

**ESCLARECIMENTOS:** Em conformidade com as disposições estatutárias vigentes da Syngenta Previ, foram abertos os trabalhos e constituída a Mesa. O Sr. Presidente esclareceu que a presente reunião tem por objetivo deliberar sobre as Demonstrações Contábeis da Syngenta Previ relativas ao exercício findo em 31/12/2023, as quais foram elaboradas conforme legislação vigente aplicável à Entidades Fechadas de Previdência Complementar, além de outros assuntos pautados na Ordem do Dia. **1) Parecer Atuarial de 31/12/2023 e Plano de Custeio para 2024.** Conforme apresentação realizada o plano encontra-se solvente, tendo suas obrigações integralmente cobertas pelo patrimônio de cobertura do plano. No referido exercício registrou-se o 2º ano de Reserva Especial, ocasionado pela variação favorável dos investimentos acima da meta atuarial. Foi também apresentado o plano de custeio para 2024 estabelecido com base nas regras regulamentares e detalhado no parecer atuarial, com vigência de 04/2024 a 03/2024 e proposta a utilização do Fundo de Reversão de Saldo por Exigência Regulamentar posicionado em 31/12/2023 (R\$ 10.947.365,10) para abatimento a partir da competência abril/24 **2) Demonstrações Contábeis em 31/12/2023.** As demonstrações contábeis foram elaboradas em conformidade com a legislação, sendo esclarecido que é de responsabilidade deste Conselho analisá-las e aprová-las assim como os demais documentos encaminhados pela Diretoria Executiva. Esclareceu também que as demonstrações contábeis foram previamente analisadas e avaliadas pelos membros do Conselho Fiscal que emitiram um Parecer favorável à aprovação dos resultados. Para atendimento às normas vigentes foram apresentados os documentos encaminhados pela Diretoria Executiva e as dúvidas foram elucidadas durante a reunião. **3) Parecer dos Auditores Independentes.** Foi apresentado o Parecer dos auditores Fernando Motta Auditores Independentes, emitido em 13/03/2024 sem ressalvas e previamente analisando pelo Conselho Fiscal da Sociedade.

**DELIBERAÇÕES:** Após a análise dos documentos e discussão entre os membros presentes, foram aprovados, por unanimidade, na forma como foram propostos: **1) o Parecer Atuarial 2023 e o Plano de Custeio 2024, com vigência a partir de 04/2024, elaborados pela WTW. Aprovada também, com base no parecer supracitado a utilização do Fundo de Reversão de Saldo por Exigência Regulamentar (fundo de sobras) no valor de R\$ 10.947.365,10 (dez milhões, novecentos e quarenta e sete mil, trezentos e sessenta e cinco reais e dez centavos) para abatimento de contribuições futuras das patrocinadoras a partir da competência abril/2024. 2) o Balanço e as Demonstrações Contábeis em 31/12/2023, as quais refletem que as operações contábeis e financeiras da Syngenta Previ no referido exercício foram realizadas de forma escorreita, restando consignada nesta ata de reunião a manifestação favorável deste Conselho Deliberativo em relação aos documentos encaminhados pela Diretoria Executiva; 3) o Parecer da Fernando Motta Auditores Independentes em 31/12/2023.**

**ENCERRAMENTO:** Nada mais havendo a ser tratado, encerrou-se a reunião para lavratura da ata que depois de lida e aprovada vai pelos presentes assinada.

Sandro Gonçalves Pinto  
Presidente e Conselheiro repres.  
Patrocinadoras

Leandro Serau Colombo  
Vice-Presidente e Conselheiro  
repres.  
Patrocinadoras

Filipe D'Avilla Mello B. Guimaraes  
Conselheiro repres. Patrocinadoras

Andrezza Cintra Camargo  
Conselheira repres.  
Patrocinadoras

Laercio Valentim Giampani  
Conselheiro Eleito repres. dos  
Participantes e Assistidos

Amauri Peloia  
Conselheiro Eleito repres. Dos  
Participante e Assistidos

# Syngenta Previ

**Syngenta Previ – Sociedade de Previdência Privada**

CNPJ: 58.494.329/0001-36

Av. das Nações Unidas, 17.007 - Torre Sigma - 11º andar

Várzea de Baixo - São Paulo - SP - 04730-300

Tel.: 0800-729-2207

E-mail: [syngenta.previ@syngenta.com](mailto:syngenta.previ@syngenta.com)

[www.syngentaprevi.com.br](http://www.syngentaprevi.com.br)

**syngenta**



**Consultoria de Comunicação e Editorial:**

Arte da Criação • [www.artedacriacao.com](http://www.artedacriacao.com)

(11) 91787-4488